



**Gantner**

A SALTO GROUP COMPANY



# Recreatex 8.3.0

Release notes

 **recreatex**

## Table des matières

Nouveautés .....	3
Nouvelles versions et remarques .....	4
Nouvelles fonctionnalités .....	5
Recreatex .....	5
WSDL .....	8
Boutique en ligne .....	9
Distributeur automatique de tickets .....	10
LLV (site web de l'instructeur) .....	11
Interface framework .....	11
Bug fixes .....	12
Recreatex .....	12
WSDL .....	17
Boutique en ligne .....	18
Distributeur automatique de tickets .....	20
Interface framework .....	20
Informations détaillées .....	21
Utiliser des styles de calendrier personnalisables pour mettre en évidence les périodes d'exposition .....	21
Choisissez un type de carte lors de l'achat d'un abonnement sur la boutique en ligne .....	25
Belcotax-On-Web : Amélioration des attestations fiscales XML export .....	32
API changelog .....	35

## Nouveautés de Recreatex 8.3.0

<b>Boutique en ligne</b>	<ul style="list-style-type: none"> <li>• Expositions: Grâce aux 5 nouveaux styles configurables, vous pouvez désormais <a href="#">définir des couleurs personnalisées pour des périodes d'exposition spécifiques [21]</a>, par exemple pour souligner des événements spéciaux supplémentaires organisés lors d'une certaine exposition et fournir au client de la boutique en ligne un aperçu clair sur un seul écran, sans avoir à rechercher des informations supplémentaires.</li> <li>• Expositions: Vous avez désormais la possibilité d'ajouter des informations supplémentaires aux articles d'exposition optionnels et de les visualiser pour les clients sur la boutique en ligne.</li> <li>• Abonnement: Outre l'option déjà disponible d'ajouter un abonnement à une carte (physique) existante, vous avez désormais la possibilité de <a href="#">laisser vos clients choisir le type de carte pour un nouvel abonnement [25]</a>, par exemple en leur donnant le choix entre une adhésion abonnement numérique gratuit et une carte physique moyennant un supplément.</li> <li>• Cours: Lorsqu'ils refusent un appel à la liste d'attente, les étudiants peuvent désormais ajouter une remarque.</li> <li>• Réservations: Il est désormais possible d'afficher la documentation relative aux installations sous forme de pièces jointes sur la page de réservation de salles, ce qui permet aux clients d'accéder facilement aux informations nécessaires.</li> <li>• Nous avons modifié la bannière des cookies afin de nous conformer aux dernières réglementations en matière de protection de la vie privée et des données.</li> <li>• Il est désormais possible de configurer et de tester une redirection vers une URL externe personnalisée qui mène au fichier security.txt utilisé par les chercheurs en sécurité pour signaler les failles de sécurité.</li> </ul>
<b>Attestations fiscales</b>	<ul style="list-style-type: none"> <li>• Cours de natation, activités et garderie périscolaire : Nous avons introduit un numéro de référence Belcotax supplémentaire basé sur une série de numéros de système qui sera utilisé à la place du numéro de certificat réel afin d' <a href="#">éviter les lacunes dans les fichiers d'exportation des attestations fiscales pour Belcotax-On-Web [32]</a>.</li> </ul>
<b>Administration des ventes</b>	<ul style="list-style-type: none"> <li>• Portefeuille numérique: Un paramètre supplémentaire a été mis en place pour permettre au client de recharger un portefeuille numérique uniquement en achetant un portefeuille numérique (article) qui a le même groupe de prix de remise. Lorsqu'il est activé, le paramètre est appliqué à la caisse, au distributeur automatique de tickets et à la boutique en ligne.</li> <li>• Portefeuille numérique: La possibilité d'appliquer une remise par groupe de prix du portefeuille numérique lors du paiement des abonnements ou des tickets d'exposition a été mise en place pour la boutique en ligne et le distributeur automatique de tickets.</li> </ul>
<b>Caisse</b>	<ul style="list-style-type: none"> <li>• L'écran d'information sur les Abonnements a été étendu pour visualiser des informations supplémentaires et fournir plusieurs fonctions utiles : <ul style="list-style-type: none"> <li>• Pour les abonnements dont la durée de visite est limitée, nous affichons désormais la dernière heure d'entrée et les minutes restantes, et nous permettons également au caissier d'ajouter des minutes à l'abonnement.</li> <li>• Pour les abonnements qui ont également des portefeuilles numériques liés, nous affichons maintenant le solde du portefeuille numérique.</li> <li>• Si une carte possède plusieurs abonnements valides et actifs, nous proposons une fonction permettant de passer d'un abonnement à l'autre.</li> </ul> </li> <li>• Portefeuille numérique: Un caissier a désormais la possibilité d'imprimer un aperçu des transactions effectuées avec un portefeuille numérique pendant un nombre de jours prédéfini.</li> </ul>
<b>Cours de natation</b>	<ul style="list-style-type: none"> <li>• Possibilité de configurer les droits par division au niveau du groupe de cours.</li> </ul>

## Nouvelles versions et remarques

La version 8.3.0.0 de Recreatex contient les tickets de développement et des optimisations internes des applications ci-dessous et de leurs versions respectives :

- Recreatex 8.3.0.0
- Recreatex WSDL 8.3.0.0
- Recreatex WEB SHOP 6.3.0.0
- Recreatex application web BKO (garderie périscolaire) 6.3.0.0
- Recreatex application web LLV (instructeurs) 6.3.0.0
- Recreatex Distributeur automatique de tickets 6.3.0.0
- Recreatex Driver 8.3.0.0
- Recreatex Tâches Web 8.3.0.0
- Recreatex Framework d'extension 8.3.0.0



### IMPORTANT

#### Support des versions Recreatex

- Support intégral : 8.1.0.0 /6.1.0.0 et plus
- Support minimal : Recreatex 8.0.0.0/6.0.0.0
- End of life : Recreatex 8.0.2.0/6.0.2.0 et versions inférieures



### IMPORTANT

#### Rappels importants :

- Le 14 janvier 2020, Microsoft a arrêté tout support pour Windows 7. Nous vous conseillons de mettre à jour vos systèmes à Windows 10.
- Microsoft a arrêté le support pour Office 2003 et Office 2007. Nous vous conseillons de mettre à jour votre système à Office 2016, qui sera supporté par Microsoft jusqu'au 14 octobre 2025.
- A partir de la version 7.1.0, Recreatex requiert .NET 4.7.2. Nous vous conseillons donc de mettre à jour vos systèmes.
- Les exigences minimales pour le logiciel du serveur SQL est désormais SQL Server 2016. Afin d'assurer la performance, la stabilité, la fonctionnalité et la sécurité optimales, nous avons mis à jour nos exigences minimales et conseillées pour le logiciel du serveur SQL. Si vous ne l'avez pas encore fait, nous vous conseillons d'installer SQL Server 2016 afin de pouvoir travailler avec des versions plus récentes de Recreatex.

# Nouvelles fonctionnalités

## Recreatex

Contrôle d'accès			
Ticket client	Description	Version	Référence interne
	Changements apportés au backoffice de Recreatex pour notifier le plugin de la plateforme IOT en cas de réinitialisation et de Register-Presence Save(), et de réinitialisation sur AccessZone et AccessZonePresence.	8.3.0.0	<a href="#">BACKOFFICE-22674</a>
	Ajout de 2 nouveaux messages concernant le traitement des tickets de groupe via GT7.	8.3.0.0	<a href="#">BACKOFFICE-22845</a>
Base de données			
Ticket client	Description	Version	Référence interne
	Les procédures stockées peuvent désormais être personnalisées sous forme de copie dans un "custom_rcx" distinct, sans que les procédures stockées originales dans le schéma dbo par défaut ne soient modifiées. Les procédures stockées personnalisées sont alors chargées au démarrage de l'application à la place des procédures stockées par défaut et, lors d'une mise à jour de l'application, les modifications apportées aux procédures stockées personnalisées ne sont plus écrasées.	8.3.0.0	<a href="#">BACKOFFICE-16958</a>
Planifications d'événements			
Ticket client	Description	Version	Référence interne
	Possibilité d'ajouter un code QR au document de confirmation et de l'utiliser à la caisse pour consulter le fichier.	8.3.0.0	<a href="#">BACKOFFICE-22314</a>
CD-105942	Les vues vWordFileSubFileEntryTickets et vWordSubFileEntryTickets peuvent désormais être ajoutées au schéma custom_rcx à partir de Recreatex 8.3.0 pour permettre l'impression de codes QR dans le module Planification d'événements.	8.3.0.0	<a href="#">BACKOFFICE-22585</a>
Attestations fiscales			
Ticket client	Description	Version	Référence interne
	Lorsqu'un client (enfant) est lié à deux chefs de famille (familles divorcées), l'attestation fiscale sera générée pour le chef de famille qui est également le client facturé.	8.3.0.0	<a href="#">BACKOFFICE-22835</a>
	Nous avons introduit un numéro de référence Belcotax supplémentaire basé sur une série de numéros de système qui sera utilisé à la place du numéro de certificat réel afin d'éviter les lacunes dans les fichiers d'exportation des attestations fiscales pour Belcotax-On-Web.	8.3.0.0	<a href="#">BACKOFFICE-22817</a>
Général			
Ticket client	Description	Version	Référence interne
	Modification de SP pltemsGetFullListReduced pour inclure la description supplémentaire du ticket dans la vue réduite de la liste d'articles.	8.2.2.0; 8.3.0.0	<a href="#">BACKOFFICE-20654</a>
LLV (site web de l'instructeur)			
Ticket client	Description	Version	Référence interne
	Lors de la recherche d'un étudiant, il est désormais possible d'afficher l'adresse électronique de l'étudiant dans la section d'information sur les détails de l'étudiant.	8.3.0.0	<a href="#">BACKOFFICE-22714</a>
Abonnement			
Ticket client	Description	Version	Référence interne
	Mise en œuvre des améliorations demandées pour le rapport Solde abonnements ouverts	8.3.0.0	<a href="#">BACKOFFICE-22757</a>
	Possibilité de choisir un type de carte lors de l'achat d'un abonnement via la Boutique en ligne.	8.3.0.0	<a href="#">BACKOFFICE-22774</a>
Caisse			

Contrôle d'accès			
Ticket client	Description	Version	Référence interne
CD-90061	Changement de SP : La description de l'événement UiTPAS a été ajoutée à pltemsGetListUiTPasEvents et apparaît désormais dans le tableau récapitulatif des événements UiTPAS lors de la sélection d'un événement UiTPAS à la caisse.	8.3.0.0	<a href="#">BACKOFFICE-21630</a>
	Portefeuille numérique: Un caissier a désormais la possibilité d'imprimer un aperçu des transactions effectuées avec un portefeuille numérique pendant un nombre de jours prédéfini.	8.3.0.0	<a href="#">BACKOFFICE-22759</a>
	L'écran d'information sur l'abonnement a été étendu pour visualiser des informations et des fonctions supplémentaires : dernière heure d'entrée, minutes restantes et possibilité d'ajouter des minutes à l'abonnement, solde du portefeuille numérique et fonction permettant de passer d'un abonnement à l'autre sur la même carte.	8.3.0.0	<a href="#">BACKOFFICE-22775</a>
	Carte cadeau Schaats : Changement du logo et adaptation d'un message d'erreur.	8.3.0.0; 8.2.1.X; 8.2.2.X	<a href="#">BACKOFFICE-22846</a>
Application de commande QR			
Ticket client	Description	Version	Référence interne
	API: Extension de l'appel du service web FindArticles avec une propriété booléenne supplémentaire "Traductions" dans la requête sous includes.	8.3.0.0	<a href="#">BACKOFFICE-22925</a>
Recreatex - Intégration Envisio			
Ticket client	Description	Version	Référence interne
	Les remboursements des paiements fractionnés d'Envisio pay dans le backoffice de Recreatex ont été modifiés pour les modules Administration des ventes, Billetterie horodatée, Réservations de salles, Billetterie de sièges, Location et Activités.	8.3.0.0	<a href="#">BACKOFFICE-22776</a>
	Le plugin TradeFlow de Recreatex peut désormais importer et traiter des réservations partielles de commandes synchronisées avec Envisio.	8.3.0.0	<a href="#">BACKOFFICE-22912</a>
Administration des ventes			
Ticket client	Description	Version	Référence interne
	Changement de SP : Ajout de 7 colonnes à pSalesLinesGetListByItemAndDate contenant des informations sur le client (nom, prénom, email du client Recreatex et du client anonyme/invité, et la case à cocher qui fournit l'information si le client est un client anonyme/invité ou un client Recreatex.	8.3.0.0	<a href="#">BACKOFFICE-20656</a>
CD-77333	Changement de SP : Les champs contenant des informations sur le client lié au fichier d'événement ont été ajoutés à pReportInvoiceReservations et peuvent désormais être inclus dans le modèle Crystal Reports pReportInvoiceReservations.rpt pour l'impression des factures.	8.3.0.0	<a href="#">BACKOFFICE-20756</a>
CD-98440	Changement de SP : Modification de pCouponsGetListFormatted pour inclure des champs supplémentaires dans l'aperçu des codes de réduction (UsedTotal, UsedInDivisions, DivisionUsage).	8.3.0.0	<a href="#">BACKOFFICE-22171</a>
	Le numéro de vente original peut désormais être imprimé sur le ticket de caisse.	8.3.0.0	<a href="#">BACKOFFICE-22283</a>
	Conformité avec l'administration fiscale norvégienne (partie 1) : mise en œuvre de l'exportation de données financières SAF-T.	8.3.0.0	<a href="#">BACKOFFICE-22570</a>
	Portefeuille numérique: Mise en œuvre de la possibilité d'appliquer une remise par groupe de prix du portefeuille numérique lors du paiement d'abonnements ou de tickets d'exposition sur la boutique en ligne ou le distributeur automatique de tickets.	8.3.0.0	<a href="#">BACKOFFICE-22717</a>
	Exportation financière : Ajout de la possibilité de créer des documents PDF pour les factures exportées avec le type d'exportation 58 (Dynamic CSV).	8.3.0.0	<a href="#">BACKOFFICE-22754</a>
	Portefeuille numérique (caisse): Un paramètre supplémentaire qui permet au client de recharger un portefeuille numérique uniquement en achetant un portefeuille numérique (article) qui a le même groupe de prix de remise.	8.3.0.0	<a href="#">BACKOFFICE-22772</a>

Contrôle d'accès			
	Attestations fiscales pour les dons de charité : Mise en place d'une option d'envoi et ajout de la possibilité de créer des attestations pour l'année en cours et d'ajouter les documents aux pièces jointes des clients.	8.3.0.0	<a href="#">BACKOFFICE-22795</a>
CD-112803	Facturation: La création de factures de test n'est pas autorisée lorsque la norme NF525 est active.	8.0.0.X; 8.3.0.0; 8.1.1.X; 8.1.0.12; 8.2.0.X; 8.2.2.1; 8.2.1.X	<a href="#">BACKOFFICE-22842</a>
CD-112219	Optimisation du processus de création de lots importants de codes de réduction.	8.0.0.X ; 8.3.0.0; 8.1.1.X; 8.3.1.0; 8.1.0.X; 8.2.1.X; 8.2.0.X; 8.1.2.X; 8.2.2.X	<a href="#">BACKOFFICE-22844</a>
	Exportation financière (type 29) : Les 2 champs Addresses.IsInvoiceMailingAllowed (1 ou 0) et Addresses.Email (100 caractères) sont désormais également disponibles dans le fichier d'exportation de la facture.	8.3.0.0; 8.1.1.X; 8.2.2.X; 8.2.1.X; 8.2.0.X; 8.1.2.X	<a href="#">BACKOFFICE-22930</a>
Billetterie assise			
Ticket client	Description	Version	Référence interne
CD-105724	Changement de SP : Les champs PersonName, PersonMiddle-Name, PersonFirstName, Telephone1, Telephone2, Telephone3, Email, Email2 indiquant les informations sur les ventes anonymes ont été inclus dans pReportCultureEventOptions et peuvent être ajoutés au modèle de rapport ReportCultureEventOptions.rpt pour être affichés dans le rapport Options vendues par événement.	8.3.0.0	<a href="#">BACKOFFICE-22572</a>
CD-105739	Changement SP : pSeatRangesGetListByCultureEvent a été mis à jour pour fournir plus d'informations dans l'aperçu des rangs et informer le client sur les sièges bloqués et le nombre total de sièges restants.	8.2.2.0; 8.3.0.0	<a href="#">BACKOFFICE-22573</a>
CD-105745	Changement de SP : Modification de pSeatsGetListListByHall pour inclure la description du rang dans l'aperçu des sièges bloqués.	8.3.0.0	<a href="#">BACKOFFICE-22574</a>
CD-105747	Changement de SP : Modification de pCultureEventReservation-SeatsGetListFormattedByCultureEventReservationAndCultureEvent pour inclure la description de la rangée et la description de l'image de la rangée dans l'aperçu des sièges réservés.	8.3.0.0	<a href="#">BACKOFFICE-22576</a>
CD-105752	Changement de SP : Modification de pCultureEventReservations-GetListFullFormatted pour inclure le nombre de sièges dans l'aperçu des réservations.	8.3.0.0	<a href="#">BACKOFFICE-22577</a>
CD-105753	Changement de SP : Modification de pCulturePricesGetListByCultureEventFullPrices pour inclure la description du groupe de prix du client dans l'aperçu des prix de l'événement.	8.3.0.0	<a href="#">BACKOFFICE-22578</a>
Distributeur automatique de tickets			
Ticket client	Description	Version	Référence interne
	Bebarmatic Facilités de stationnement : Ajustement de la configuration et du calcul des prix dans la mise en œuvre existante pour couvrir les différents besoins des exploitants de parcs de stationnement.	8.3.0.0	<a href="#">BACKOFFICE-22739</a>
Stock			
Ticket client	Description	Version	Référence interne
CD-105431	Changement de SP : Le champ VendorName (fournisseur par défaut) a été ajouté à pReportItemOrderStock pour être utilisé dans le rapport Order propositions.	8.3.0.0	<a href="#">BACKOFFICE-22557</a>
Cours de natation			
Ticket client	Description	Version	Référence interne

Contrôle d'accès			
	Possibilité de configurer les droits par division au niveau du groupe de cours.	8.3.0.0	<a href="#">BACKOFFICE-22548</a>
<b>SydAdmin</b>			
Ticket client	Description	Version	Référence interne
CD-104986	Changement de SP : Ajout des champs "last login" et "last password change" à pUsersGetList add lastpasswordchange pour rendre les données disponibles dans le tableau de synthèse des Utilisateurs.	8.2.2.0; 8.3.0.0	<a href="#">BACKOFFICE-22535</a>
<b>Billetterie horodatée</b>			
Ticket client	Description	Version	Référence interne
	Possibilité de configurer jusqu'à 5 styles de calendrier qui peuvent être utilisés sur la boutique en ligne pour mettre en évidence des périodes d'exposition spécifiques (par exemple, des événements spéciaux ou des vacances).	8.3.0.0	<a href="#">BACKOFFICE-22523</a>
	Vous avez désormais la possibilité d'ajouter des informations supplémentaires aux articles d'exposition optionnels et de les visualiser pour les clients sur la boutique en ligne.	8.3.0.0	<a href="#">BACKOFFICE-22534</a>
	API: Ajout des champs Info1 à Info5 dans les appels FindExpositions et FindExpositionPrices.	8.3.0.0	<a href="#">BACKOFFICE-23023</a>
<b>Boutique en ligne</b>			
Ticket client	Description	Version	Référence interne
	API: Mise en œuvre des paiements fractionnés Envisio pour la boutique en ligne.	8.3.0.0	<a href="#">BACKOFFICE-22711</a>
	API: La durée par défaut d'un article de location est désormais prise en compte pour calculer automatiquement la date/heure "Jusqu'au" après la sélection de la date/heure "Du".	8.3.0.0	<a href="#">BACKOFFICE-22715</a>
	API: Possibilité d'appliquer des remises pour les groupes de prix sur les réservations d'expositions.	8.3.0.0	<a href="#">BACKOFFICE-22725</a>
	Possibilité d'ajouter une remarque lors du refus d'un appel à la liste d'attente.	8.3.0.0	<a href="#">BACKOFFICE-22809</a>
	API: Possibilité d'afficher la documentation relative aux installations sous forme de pièces jointes sur la page de réservation de salles, ce qui permet aux clients d'accéder facilement aux informations nécessaires.	8.3.0.0	<a href="#">BACKOFFICE-22834</a>
	Réservations (API) : Possibilité de sélectionner une personne de contact lors de la réservation d'une salle	8.3.0.0	<a href="#">BACKOFFICE-22839</a>
	Examen des dernières modifications apportées à SQL 2019.	8.3.0.0	<a href="#">BACKOFFICE-22942</a>

## WSDL

Abonnement			
Ticket client	Description	Version	Référence interne
	API: Ajout de l'appel ModifiedUntil à la méthode FindSubscriptions pour permettre la sélection des abonnements dont la "Lastupdate" est antérieure à la "modifiedUntil".	8.3.0.0	<a href="#">BACKOFFICE-22527</a>
<b>mPOS</b>			
Ticket client	Description	Version	Référence interne
	Ajout d'une nouvelle propriété DivisionId à PointOfSale pour permettre la comptabilisation des ventes sur la division liée à la caisse.	8.3.0.0	<a href="#">BACKOFFICE-19374</a>
	À la caisse, le caissier peut désormais supprimer ce pourcentage de réduction en saisissant 0 %.	8.3.0.0	<a href="#">BACKOFFICE-21188</a>
	API: L'impression des rapports d'équipe de vente est désormais prise en charge sur les appareils Adyen Castles.	8.3.0.0	<a href="#">BACKOFFICE-22463</a>
<b>Boutique en ligne</b>			
Ticket client	Description	Version	Référence interne



Abonnement			
	API: Vous avez désormais la possibilité d'ajouter des informations supplémentaires aux articles d'exposition optionnels et de les visualiser pour les clients sur la boutique en ligne.	8.3.0.0	<a href="#">BACKOFFICE-21673</a>
	API: Possibilité de configurer jusqu'à 5 styles de calendrier qui peuvent être utilisés sur la boutique en ligne pour mettre en évidence des périodes d'exposition spécifiques (par exemple, des événements spéciaux ou des vacances).	8.3.0.0	<a href="#">BACKOFFICE-22524</a>
	API: Possibilité de configurer les droits par division au niveau du groupe de cours.	8.3.0.0	<a href="#">BACKOFFICE-22550</a>
	API: Possibilité de regrouper les tickets d'exposition dans le module webshop Expositions par groupe d'articles.	8.3.0.0	<a href="#">BACKOFFICE-22712</a>
	Lors de la consultation des attestations fiscales sur le Webshop, les attestations existantes sont seulement récupérées et affichées, sans recalculer leur validité.	8.3.0.0	<a href="#">BACKOFFICE-22815</a>
	API: Possibilité de choisir un type de carte lors de l'achat d'un abonnement via la Boutique en ligne.	8.3.0.0	<a href="#">BACKOFFICE-22826</a>
	Portefeuille numérique: Un paramètre supplémentaire qui permet au client de recharger un portefeuille numérique uniquement en achetant un portefeuille numérique (article) qui a le même groupe de prix de remise.	8.3.0.0	<a href="#">BACKOFFICE-22841</a>

## Boutique en ligne

Réservations (Réservations de salles)			
Ticket client	Description	Version	Référence interne
	Dans Mes réservations de salles (Historique et aperçus), possibilité de définir une période par défaut pour limiter le nombre de réservations que la boutique en ligne doit charger et de spécifier l'ordre de tri.	6.3.0.0	<a href="#">WEBAPP-6567</a>
	Possibilité d'afficher la documentation relative aux installations sous forme de pièces jointes sur la page de réservation de salles, ce qui permet aux clients d'accéder facilement aux informations nécessaires.	6.3.0.0	<a href="#">WEBAPP-6670</a>
	Possibilité de sélectionner une personne de contact lors de la réservation d'une salle	6.3.0.0	<a href="#">WEBAPP-6672</a>
Expositions (billetterie horodatée)			
Ticket client	Description	Version	Référence interne
	Lorsque l'utilisateur tente de modifier une exposition alors qu'il n'est pas connecté, il est désormais redirigé vers la page d'accueil pour se connecter au lieu de l'Historique et des aperçus.	6.3.0.0	<a href="#">WEBAPP-6341</a>
	Possibilité de lier jusqu'à 5 styles de calendrier à des couleurs personnalisées afin de mettre en évidence des périodes d'exposition spécifiques (par exemple, des événements spéciaux ou des vacances) dans le calendrier de l'exposition sur l'écran de sélection des tickets.	6.3.0.0	<a href="#">WEBAPP-6603</a>
	Vous avez désormais la possibilité d'ajouter des informations supplémentaires aux articles d'exposition optionnels et de les visualiser pour les clients sur la boutique en ligne.	6.3.0.0	<a href="#">WEBAPP-6613</a>
	Possibilité de regrouper les tickets d'exposition dans la boutique en ligne par groupe d'articles.	6.3.0.0	<a href="#">WEBAPP-6673</a>
Général			
Ticket client	Description	Version	Référence interne
	Possibilité de configurer les types de clients qui doivent être autorisés à se connecter à la boutique en ligne.	6.3.0.0	<a href="#">WEBAPP-6566</a>
	Pour le type de login Guest, il est désormais possible de décocher les propriétés "obligatoire" et "visible" pour le champ utilisateur Surname.	6.3.0.0	<a href="#">WEBAPP-6606</a>
	Possibilité d'ajouter/modifier la fonction d'une personne de contact ou d'un individu via la Boutique en ligne.	6.3.0.0	<a href="#">WEBAPP-6669</a>
	Mise en œuvre des paiements fractionnés Envisio pour la boutique en ligne.	6.3.0.0	<a href="#">WEBAPP-6674</a>

Réservations (Réservations de salles)			
	La boutique en ligne est désormais disponible en langue norvégienne.	6.3.0.0; 6.2.1.X; 6.2.0.X; 6.2.2.1	<a href="#">WEBAPP-6694</a>
	La bannière de cookies de la boutique en ligne a été redessinée pour se conformer aux dernières réglementations en matière de protection de la vie privée et des données.	6.1.1.X; 6.1.0.10; 6.1.2.5; 6.3.0.0; 6.2.1.X; 6.2.0.X; 6.2.2.1	<a href="#">WEBAPP-6700</a>
	Portefeuille numérique: Un paramètre supplémentaire qui permet au client de recharger un portefeuille numérique uniquement en achetant un portefeuille numérique (article) qui a le même groupe de prix de remise.	6.3.0.0	<a href="#">WEBAPP-6715</a>
	Possibilité de configurer et de tester une redirection vers une URL externe personnalisée qui mène au fichier security.txt utilisé par les chercheurs en sécurité pour signaler les failles de sécurité.	6.3.0.0	<a href="#">WEBAPP-6723</a>
	La référence de fractionnement d'EnvisoPay est maintenant correctement sauvegardée dans SplitReference au lieu de Payld.	6.3.0.0	<a href="#">WEBAPP-6760</a>
	Mise en place d'un système permettant d'identifier le type de paiement pour chaque panier.	6.3.0.0	<a href="#">WEBAPP-6807</a>
	Seuls les paiements fractionnés EnvisoPay avec le statut "succès" sont maintenant traités.	6.3.0.0	<a href="#">WEBAPP-6849</a>
Leçons (Cours de natation)			
Ticket client	Description	Version	Référence interne
	Listes d'attente Possibilité de configurer l'affichage du code du groupe de cours, de la description ou des deux dans l'écran d'appel de la liste d'attente.	6.3.0.0	<a href="#">WEBAPP-6605</a>
	Possibilité d'ajouter une remarque lors du refus d'un appel à la liste d'attente.	6.3.0.0	<a href="#">WEBAPP-6701</a>
Abonnement			
Ticket client	Description	Version	Référence interne
	Possibilité de choisir un type de carte lors de l'achat d'un abonnement via la Boutique en ligne.	6.3.0.0	<a href="#">WEBAPP-6710</a>
Autres			
Ticket client	Description	Version	Référence interne
	Mise en œuvre de la nouvelle feuille de style CSS de DigitalPulse.	6.3.0.0	<a href="#">WEBAPP-6621</a>
Location			
Ticket client	Description	Version	Référence interne
	La durée par défaut d'un article de location est désormais prise en compte pour calculer automatiquement la date/heure "Jusqu'au" après la sélection de la date/heure "Du".	6.3.0.0	<a href="#">WEBAPP-6667</a>

## Distributeur automatique de tickets

Ticket client	Description	Version	Référence interne
	Bebarmatic Facilités de stationnement : Ajustement de la configuration et du calcul des prix dans la mise en œuvre existante pour couvrir les différents besoins des exploitants de parcs de stationnement.	6.3.0.0; 6.1.2.6; 6.2.2.X; 6.2.0.X; 6.2.1.X	<a href="#">KIOSK-1090</a>
	Portefeuille numérique: Un paramètre supplémentaire qui permet au client de recharger un portefeuille numérique uniquement en achetant un portefeuille numérique (article) qui a le même groupe de prix de remise.	6.3.0.0	<a href="#">KIOSK-1101</a>

## LLV (site web de l'instructeur)

Ticket client	Description	Version	Référence interne
	Lors de la recherche d'un étudiant, il est désormais possible d'afficher l'adresse électronique de l'étudiant dans la section d'information sur les détails de l'étudiant.	6.3.0.0	WEBAPP-6662

## Interface framework

Ticket client	Description	Version	Référence interne
	MachDataExport : Un nouveau plugin pour exporter les ventes et les visites vers le cloud (un point de terminaison API).	8.3.0.0	PLUGINS-1895
	TennisVlaanderen : Le plugin a été étendu avec l'option de générer des cartes d'accès (code QR) lors de l'importation des réservations de Tennis Vlaanderen dans Recreatex en utilisant un numéro fourni par Tennis Vlaanderen unique pour chaque réservation.	8.3.0.0	PLUGINS-1896
	ExactOnlinePayments: Un nouveau plugin a été développé pour permettre de demander le statut de paiement des factures dans Exact Online.	8.3.0.0	PLUGINS-1897
	TradeFlow (Enviso) : Mise en place d'une répartition par méthode de paiement pour les paiements effectués avec Eniso pay.	8.3.0.0	PLUGINS-1898
	ExportSqlTables : Mise en place d'un nouveau paramètre "Exclure la condition de devis" : Commence ou se termine par un espace" dans le plugin.	8.1.2.3; 8.2.0.3; 8.2.2.1; 8.3.0.0; 8.1.0.5; 8.1.1.5; 8.2.1.3	PLUGINS-1904
	Go City: Support pour dispositifs IOT.	8.2.2.1; 8.3.0.0	PLUGINS-1912
	GED_SAPDINamareExport: Interface SAP personnalisée pour l'exportation financière - partie Export.	8.1.2.0; 8.2.0.0; 8.2.1.0; 8.2.2.0; 8.3.0.0	PLUGINS-1926
	GED_SAPDINamareExport: Interface SAP personnalisée pour l'exportation financière - partie Configuration.	8.1.2.0; 8.2.0.0; 8.2.1.0; 8.2.2.0; 8.3.0.0	PLUGINS-1928
	GED_SAPDINamareExport: Interface SAP personnalisée pour l'exportation financière - part Mode d'emploi.	8.1.2.0; 8.2.0.0; 8.2.1.0; 8.2.2.0; 8.3.0.0	PLUGINS-1929
	GED_SAPDINamareExport: Interface SAP personnalisée pour l'exportation financière - partie Horaire.	8.1.2.0; 8.2.0.0; 8.2.1.0; 8.2.2.0; 8.3.0.0	PLUGINS-1930

# Bug fixes

## Recreatex

Activités			
Ticket client	Description	Version	Référence interne
	Lors du passage du statut d'inscription de liste d'attente à définitif, le contrôle des inscriptions déjà existantes pour la même période n'est plus exécuté.	8.0.0.X; 8.3.0.0; 8.1.1.X; 8.2.2.X; 8.1.0.X; 8.2.1.X; 8.2.0.X; 8.1.2.X	<a href="#">BACKOFFICE-22221</a>
CD-100311	Les journées d'activité auxquelles le client a participé et qu'il a payées au cours d'une année ne sont pas incluses dans l'attestation fiscale de cette année-là en raison d'une annulation partielle qui a été remboursée au cours de l'année suivante.	8.0.0.X ; 8.3.0.0; 8.1.1.X; 8.3.1.0; 8.2.2.X; 8.1.0.X; 8.2.1.X; 8.2.0.X; 8.1.2.X	<a href="#">BACKOFFICE-22321</a>
<b>Application d'admission :</b>			
Ticket client	Description	Version	Référence interne
	L'appel API FindSubscription prend trop de temps pour répondre ou ne répond pas du tout.	8.3.0.0	<a href="#">BACKOFFICE-22996</a>
<b>Base de données</b>			
Ticket client	Description	Version	Référence interne
CD-109997	Une exception se produit lors de la mise à jour d'une base de données Recreatex alors qu'un déclencheur est activé sur une table.	8.1.1.X MP; 8.3.0.0; 8.1.0.X MP; 8.1.2.X MP; 8.2.1.4; 8.2.0.5; 8.2.2.X MP	<a href="#">BACKOFFICE-22766</a>
	Amélioration des performances du SP "dbo.pReportExistingInvoice" utilisé pour générer le rapport "Lister les factures créées".	8.3.0.0	<a href="#">BACKOFFICE-22947</a>
	Amélioration des performances lors de la récupération de la liste des expositions sur la boutique en ligne (FindExpositions.sql).	8.3.0.0	<a href="#">BACKOFFICE-22948</a>
	Amélioration des performances du SP "dbo.pReservationPlacesGetListByReservationViewAndPeriodAndDivision", utilisée dans l'écran "Réservations (graphique)", pour la récupération des données dans la vue calendrier.	8.3.0.0	<a href="#">BACKOFFICE-22949</a>
	Amélioration des performances du SP "dbo.pLessonGroupsGetList" utilisée pour obtenir la liste par défaut des groupes de cours.	8.3.0.0	<a href="#">BACKOFFICE-22951</a>
	Amélioration des performances du SP "dbo.pReportReservationContractTotal" utilisé pour récupérer les données de synthèse à la fin du rapport "Contrat de location".	8.3.0.0	<a href="#">BACKOFFICE-22952</a>
	Amélioration des performances du SP "dbo.pReportSalesQuantityByCompany" utilisé pour générer le rapport "Ventes par société".	8.3.0.0	<a href="#">BACKOFFICE-22953</a>
	Amélioration des performances du SP "dbo.pOrganisedVisitsGetDetailFormattedList" utilisée pour récupérer la liste des visites organisées dans l'écran "Aperçu des visites d'exposition".	8.3.0.0	<a href="#">BACKOFFICE-22954</a>
	Amélioration des performances du SP "dbo.pReportVisitorsPerItem" utilisé pour générer le rapport "Visiteurs par article" (module Abonnement).	8.3.0.0	<a href="#">BACKOFFICE-22955</a>
	Amélioration des performances de "pSubFilesGetListByFileActivitySelectionAndDate" utilisée pour visualiser la capacité disponible à un moment précis dans la vue "Calendrier Dossiers" (module Planifications d'événements).	8.3.0.0	<a href="#">BACKOFFICE-22956</a>

Activités			
	Le SP "dbo.pReportPeriodStateltems", utilisé pour récupérer des données pour les rapports, est toujours lent après l'optimisation précédente.	8.3.0.0	<a href="#">BACKOFFICE-22957</a>
	Amélioration des performances du SP "dbo.pReportsReservationGeneral" utilisé pour générer le rapport "Liste des réservations" (aperçu xls de toutes les réservations pour une infrastructure).	8.3.0.0	<a href="#">BACKOFFICE-22959</a>
	Amélioration des performances de "FindSubscriptionLogs.sql" (WSDL).	8.3.0.0	<a href="#">BACKOFFICE-22960</a>
	Amélioration des performances lors de la récupération des données d'abonnement (FindSubscriptions.sql) pour l'aperçu "Mon abonnement" (Historique et aperçus) sur la boutique en ligne.	8.3.0.0	<a href="#">BACKOFFICE-22961</a>
	Amélioration des performances du SP "dbo.pReportOrganisedVisitByDay" utilisé pour générer le rapport "Visites aux expositions par jour" (module Billetterie horodatée).	8.3.0.0	<a href="#">BACKOFFICE-22962</a>
	Amélioration des performances liées au numéro administratif sur les SP "pDivisionCardsGetByCardNumber", "pDivisionCardsGetByNumber", "pDivisionCardsGetListByCardNumber" et "pDivisionCardsGetListByNumber".	8.3.0.0; 8.2.2.X	<a href="#">BACKOFFICE-22982</a>
Driver			
Ticket client	Description	Version	Référence interne
CD-111549	Antenor Shopmaster : Recreatex envoie toujours le montant au lieu du montant arrondi, ce qui empêche la caisse Antenor de traiter les transactions.	8.3.0.0; 8.1.1.X; 8.1.0.X; 8.2.1.X; 8.2.0.X; 8.1.2.X	<a href="#">BACKOFFICE-22968</a>
Réservations de salles:			
Ticket client	Description	Version	Référence interne
CD-108047; CD-77701	L'identifiant d'un lieu bloqué reste visible dans l'aperçu graphique des réservations.	8.0.0.X; 8.3.0.0; 8.1.1.X; 8.1.0.12; 8.1.2.6; 8.2.1.4; 8.2.0.5; 8.2.2.1	<a href="#">BACKOFFICE-20862</a>
CD-108280	Planification de la saison: Erreur lors de l'ajout d'un vestiaire pour la série complète de réservations.	8.0.2.X; 8.0.1.X; 8.0.0.X; 8.3.0.0; 8.2.1.4; 8.2.0.5; 8.2.2.1	<a href="#">BACKOFFICE-22683</a>
	Les heures d'ouverture de l'infrastructure ne sont pas affichées immédiatement dans l'aperçu graphique, mais seulement après l'actualisation configurée pour récupérer les données de réservation.	8.3.0.0; 8.2.2.X MP; 8.2.0.X MP; 8.2.1.X MP	<a href="#">BACKOFFICE-22709</a>
CD-110133	Planification de la saison: Les demandes de planification saisonnière annulées apparaissent dans l'aperçu de la préfacturation et peuvent être traitées.	8.3.0.0; 8.1.1.X; 8.1.2.6; 8.2.0.5; 8.2.1.3; 8.2.2.1	<a href="#">BACKOFFICE-22756</a>
CD-111537	Les heures d'ouverture ne sont pas correctement affichées dans l'aperçu graphique des réservations de salles.	8.3.0.0; 8.2.2.1	<a href="#">BACKOFFICE-22819</a>
CD-113778	La réservation d'un vestiaire liée à la réservation d'une salle n'est pas entièrement supprimée lors de l'annulation de la réservation de la salle et apparaît dans le traitement de la préfacturation.	8.0.0.X; 8.3.0.0; 8.1.1.X; 8.3.1.0; 8.2.2.2; 8.1.0.X; 8.2.1.X; 8.2.0.X; 8.1.2.X	<a href="#">BACKOFFICE-22965</a>
Attestations fiscales			
Ticket client	Description	Version	Référence interne
CD-99665	Les jours d'une inscription partiellement annulée ne sont pas repris sur l'attestation fiscale.	8.0.0.X MP; 8.1.1.X MP; 8.3.0.0; 8.1.0.X MP; 8.1.2.X MP; 8.2.2.X MP; 8.2.0.X MP; 8.2.1.X MP	<a href="#">BACKOFFICE-22388</a>
Framework			

Activités			
Ticket client	Description	Version	Référence interne
	ConfigDeploymentTool provoque l'échec de l'installation du client Recreatex lorsqu'il est exécuté en mode d'installation silencieuse.	8.3.0.0	<a href="#">BACKOFFICE-21098</a>
	Lors de la personnalisation de la barre de menu, les éléments de menu supprimés (cachés) sont automatiquement restaurés dès que Recreatex est redémarré.	8.3.0.0; 8.2.1.4; 8.2.0.5; 8.2.2.X MP	<a href="#">BACKOFFICE-22272</a>
	Problèmes de traduction dans RCX 8.2.2.0.	8.2.2.0; 8.3.0.0	<a href="#">BACKOFFICE-22678</a>
	Des erreurs se produisent lorsque l'on tente de fermer l'application Recreatex après avoir fermé l'écran Sélection division sans avoir effectué la sélection.	8.3.0.0	<a href="#">BACKOFFICE-22718</a>
CD-102479	Un appareil qui ne fait pas partie du même domaine Windows, mais qui est configuré pour permettre aux utilisateurs de se connecter avec leurs informations d'identification AD locales, génère une erreur lorsque les utilisateurs tentent de se connecter à Recreatex à l'aide de l'option d'authentification Windows.	8.0.2.X; 8.0.1.X; 8.0.0.X; 8.3.0.0; 8.1.1.X; 8.2.2.X; 8.1.0.X; 8.2.1.X; 8.2.0.X; 8.1.2.X	<a href="#">BACKOFFICE-22919</a>
	Lors du changement de langue de l'application utilisateur, les éléments du sous-menu restent dans la langue précédente.	8.3.0.0; 8.2.2.X MP; 8.2.1.X; 8.2.0.X	<a href="#">BACKOFFICE-22928</a>
Général			
Ticket client	Description	Version	Référence interne
	L'importation d'articles via SyDelCo ou le plugin ItemImport génère des erreurs de validation.	8.3.0.0; 8.1.1.X; 8.1.2.7; 8.2.2.X; 8.1.0.X; 8.2.1.X; 8.2.0.X	<a href="#">BACKOFFICE-22840</a>
	Le champ Fonction de la carte d'adresse du client (onglet Divers) n'est pas aligné correctement.	8.3.0.0	<a href="#">BACKOFFICE-22887</a>
	L'absence de vérifications null des propriétés Includes et Paging pour les critères du point de terminaison FindSalesZoneArticles génère des exceptions non gérées.	8.3.0.0	<a href="#">BACKOFFICE-22958</a>
Interface framework			
Ticket client	Description	Version	Référence interne
CD-108757	Sag.Plugin.SubSyncDeHaanImport échoue en générant un grand nombre d'erreurs dans la table log4net.	8.3.0.0; 8.2.1.4; 8.2.2.1	<a href="#">BACKOFFICE-22703</a>
CD-110486	StorecoveEInvoicing plugin : problèmes et améliorations après la première série de tests chez le client.	8.3.0.0; 8.2.1.4; 8.2.0.5; 8.2.2.1	<a href="#">BACKOFFICE-22764</a>
LLV (site web de l'instructeur)			
Ticket client	Description	Version	Référence interne
CD-111666	Il n'est pas possible d'ouvrir l'aperçu tables dans la section Notes si l'un des étudiants du groupe de cours a un nom de plus de 50 caractères.	8.0.0.X MP; 8.1.1.X MP; 8.3.0.0; 8.1.0.X MP; 8.1.2.X MP; 8.2.1.4; 8.2.0.5; 8.2.2.X MP	<a href="#">BACKOFFICE-22858</a>
Mailing			
Ticket client	Description	Version	Référence interne
CD-78369	Erreur lors de la création d'une liste de diffusion contenant des informations sur les ventes d'invités provenant des ventes de tickets de la boutique en ligne.	8.0.0.X ; 8.3.0.0; 8.1.1.X; 8.3.1.0; 8.2.2.X; 8.1.0.X; 8.2.1.X; 8.2.0.X; 8.1.2.X	<a href="#">BACKOFFICE-20827</a>
Caisse			
Ticket client	Description	Version	Référence interne

Activités			
CD-103782	La caisse est considérablement plus lente lorsque l'on utilise le modèle de paiement de caisse moderne.	8.3.0.0; 8.2.1.3; 8.2.2.1	<a href="#">BACKOFFI-CE-22492</a>
CD-104213	La remise par groupe de prix n'est plus appliquée à la caisse.	8.0.0.X; 8.3.0.0; 8.1.1.X; 8.1.0.12; 8.1.2.6; 8.2.0.5; 8.2.1.3; 8.2.2.1	<a href="#">BACKOFFI-CE-22612</a>
	Erreur d'exécution sur l'écran de paiement avec des commandes en cours dans une situation spécifique (une vente n'a pas de ligne de paiement dans la base de données).	8.1.1.X MP; 8.3.0.0; 8.1.0.X MP; 8.1.2.X MP; 8.2.1.4; 8.2.0.5; 8.2.2.X MP	<a href="#">BACKOFFI-CE-22695</a>
Application de commande QR			
Ticket client	Description	Version	Référence interne
CD-114133	La fenêtre contextuelle des informations programmées ne s'affiche pas en raison d'une date/heure non valide dans l'appel de requête.	8.3.0.0; 8.3.1.0; 8.2.2.X	<a href="#">BACKOFFI-CE-22985</a>
Location			
Ticket client	Description	Version	Référence interne
CD-105023	Les performances du module sont remarquablement plus lentes (par exemple, lors du chargement de tous les ordres de location ou de l'enregistrement d'un nouvel ordre).	8.3.0.0; 8.2.0.5; 8.2.1.3; 8.2.2.1	<a href="#">BACKOFFI-CE-22560</a>
CD-108134; CD-105600	Lors de la création d'une commande de location accélérée dans l'aperçu graphique, les articles ne sont pas ajoutés à l'aperçu de la commande après la sélection.	8.2.2.0; 8.0.0.X; 8.3.0.0; 8.1.1.X; 8.1.0.12; 8.1.2.6; 8.2.0.5; 8.2.1.3	<a href="#">BACKOFFI-CE-22567</a>
	La configuration de la durée de location uniquement en jours sans spécifier de temps entraîne une boucle sans fin dans l'aperçu graphique.	8.0.0.X MP; 8.1.1.X MP; 8.3.0.0; 8.1.0.X MP; 8.1.2.X MP; 8.2.1.4; 8.2.0.5; 8.2.2.X MP	<a href="#">BACKOFFI-CE-22684</a>
CD-107947	Aucune vente n'est créée lors de l'annulation d'un ordre de location.	8.0.0.X; 8.3.0.0; 8.1.1.X; 8.1.0.X MP; 8.2.2.2; 8.2.1.X; 8.2.0.X; 8.1.2.X; 8.3.0.X	<a href="#">BACKOFFI-CE-22761</a>
Administration des ventes			
Ticket client	Description	Version	Référence interne
CD-96721	Le rapport "Ventes par caisse" présente des données incorrectes (prix et quantité incorrects affichés en décimales).	8.0.2.X; 8.0.1.X; 8.0.0.X; 8.3.0.0; 8.1.1.X; 8.1.0.12; 8.1.2.6; 8.2.1.4; 8.2.0.5; 8.2.2.1	<a href="#">BACKOFFI-CE-22277</a>
CD-101438	La règle de promotion n'est pas appliquée aux articles qui sont configurés comme des possibilités d'un article optionnel.	8.0.0.X ; 8.3.0.0; 8.1.1.X; 8.3.1.0; 8.2.2.X; 8.1.0.X; 8.2.1.X; 8.2.0.X; 8.1.2.X	<a href="#">BACKOFFI-CE-22338</a>
CD-98579	Il arrive qu'un portefeuille numérique sans rapport apparaisse sur le ticket de caisse.	8.2.2.0; 8.3.0.0; 8.1.1.X; 8.1.0.12; 8.1.2.6; 8.2.0.5; 8.2.1.3	<a href="#">BACKOFFI-CE-22512</a>
	L'achat d'un article d'abonnement composé d'articles d'abonnement en tant que composants et l'option "Facturer l'abonnement sur le portefeuille lors de l'achat" entraînent la facturation des articles composants deux fois - en tant que total de l'article principal et ensuite chaque composant séparément.	8.2.2.0; 8.0.1.X; 8.0.0.X; 8.3.0.0; 8.1.1.X; 8.1.2.6; 8.2.0.5; 8.2.1.3	<a href="#">BACKOFFI-CE-22519</a>
	La limite de crédit du portefeuille numérique peut être dépassée si le portefeuille numérique est configuré comme méthode de paiement par défaut pour une caisse.	8.0.0.X; 8.3.0.0; 8.1.1.X; 8.1.0.X; 8.2.1.X; 8.2.0.X; 8.1.2.X	<a href="#">BACKOFFI-CE-22583</a>

Activités			
CD-106456	Encaissement : Si la période d'encaissement de la domiciliation en cours a été payée, il n'est plus possible de payer les encaissements contre-saisis antérieurs à la caisse.	8.0.0.X ; 8.3.0.0; 8.1.1.X; 8.3.1.0; 8.2.2.X; 8.1.0.X; 8.2.1.X; 8.2.0.X; 8.1.2.X	<a href="#">BACKOFFI-CE-22610</a>
CD-107704	Si une règle de promotion est appliquée pour modifier le prix de l'option de l'article, le calcul est incorrect lorsque le caissier effectue les étapes de sélection à la caisse dans un certain ordre.	8.2.2.0; 8.0.0.X; 8.3.0.0; 8.1.1.X; 8.1.0.12; 8.1.2.6; 8.2.0.5; 8.2.1.3	<a href="#">BACKOFFI-CE-22669</a>
CD-113573	API: Une réduction basée sur une règle de promotion n'est pas correctement appliquée dans la boutique en ligne.	8.0.2.X; 8.0.1.X; 8.0.0.X; 8.3.0.0; 8.1.1.X; 8.2.2.X; 8.1.0.X; 8.2.1.X; 8.2.0.X; 8.1.2.X	<a href="#">BACKOFFI-CE-22978</a>
	Aucun résultat n'a été trouvé lors de la recherche de sales to invoice.	8.3.0.0; 8.1.1.X; 8.3.1.0; 8.2.2.2; 8.1.0.X; 8.2.1.X; 8.2.0.X; 8.1.2.X	<a href="#">BACKOFFI-CE-23017</a>
Distributeur automatique de tickets			
Ticket client	Description	Version	Référence interne
CD-110374	Erreur lors de l'impression d'un reçu.	8.2.2.0; 8.3.0.0; 8.1.1.X; 8.1.0.12; 8.1.2.6; 8.2.0.5; 8.2.1.3	<a href="#">BACKOFFI-CE-22811</a>
Cours de natation			
Ticket client	Description	Version	Référence interne
CD-108784	L'ouverture d'un groupe de cours ou le chargement d'un aperçu d'un groupe de cours prend trop de temps.	8.3.0.0; 8.1.1.X; 8.1.0.12; 8.1.2.6; 8.2.0.5; 8.2.1.3; 8.2.2.1	<a href="#">BACKOFFI-CE-22705</a>
	Une exception se produit lors de la création des rapports Etudiants par groupe de cours et Etudiants par liste d'attente avec l'option Toutes les divisions décochée, ce qui donne un rapport vide.	8.2.2.0; 8.3.0.0	<a href="#">BACKOFFI-CE-22741</a>
	Les groupes de cours bloqués ou les listes d'attente sont inclus par défaut lors de la création de rapports.	8.2.2.0; 8.3.0.0	<a href="#">BACKOFFI-CE-22742</a>
SydAdmin			
Ticket client	Description	Version	Référence interne
	Il n'est pas possible de sélectionner un client de réservation par défaut dans la configuration d'un plugin car la liste des clients à choisir est vide.	8.3.0.0; 8.1.1.X; 8.1.2.6; 8.2.0.5; 8.2.1.3; 8.2.2.1	<a href="#">BACKOFFI-CE-22722</a>
	Lors de la fermeture de l'écran Modifier la division, l'application demande d'enregistrer les modifications même si aucun changement n'a été effectué.	8.3.0.0	<a href="#">BACKOFFI-CE-22735</a>
CD-110734	Lors de la création de nouvelles cartes à l'aide de la fonctionnalité d'exportation par lots de DivisionCard, les numéros administratifs n'ont pas le format requis.	8.3.0.0; 8.2.2.X	<a href="#">BACKOFFI-CE-22793</a>
Billetterie horodatée			
Ticket client	Description	Version	Référence interne
CD-108459	Expositions combinées: Lors de l'achat d'un ticket d'exposition combiné pour lequel des traductions sont disponibles, le client reçoit plusieurs exemplaires du même ticket.	8.2.2.0; 8.3.0.0; 8.2.1.3	<a href="#">BACKOFFI-CE-22687</a>
	Erreur d'exécution lors de la commande de tickets d'exposition nécessitant un abonnement obligatoire.	8.2.2.0; 8.3.0.0; 8.2.1.3	<a href="#">BACKOFFI-CE-22727</a>
	Lorsqu'un abonnement obligatoire est configurée au niveau de l'exposition et que la quantité de tickets commandés pour un type de ticket est changée en 0, l'abonnement obligatoire est supprimée pour tous les types de tickets de la même commande.	8.2.2.0; 8.1.1.X MP; 8.3.0.0; 8.1.0.X MP; 8.1.2.X MP; 8.2.1.4; 8.2.0.5	<a href="#">BACKOFFI-CE-22743</a>



Activités			
CD-110620	Le calcul du montant total des articles facultatifs peut donner lieu à un arrondi incorrect du montant total.	8.0.2.X; 8.0.1.X; 8.0.0.X; 8.3.0.0; 8.1.1.X; 8.1.0.12; 8.1.2.6; 8.2.0.5; 8.2.1.3; 8.2.2.1	<a href="#">BACKOFFICE-22773</a>
	Erreur lors de l'ajustement du prix du ticket d'une exposition pour laquelle un abonnement obligatoire a été configurée.	8.3.0.0; 8.2.2.X MP	<a href="#">BACKOFFICE-22976</a>
Boutique en ligne			
Ticket client	Description	Version	Référence interne
CD-108515	Le code de réduction est calculé de manière incorrecte après l'utilisation d'une règle de promotion automatique.	8.0.2.X; 8.0.1.X; 8.0.0.X; 8.3.0.0; 8.1.1.X; 8.2.1.4; 8.2.0.5; 8.1.2.7; 8.2.2.X; 8.1.0.X; 8.2.1.X; 8.2.0.X	<a href="#">BACKOFFICE-22710</a>
CD-108878; CD-112496; CD-112497	Activités: Erreur lors du filtrage sur le lieu ou l'activité dans la page d'aperçu des activités.	8.3.0.0; 8.2.1.4; 8.2.2.1	<a href="#">BACKOFFICE-22713</a>
	Billetterie horodatée: Lors de la sélection de tickets d'exposition nécessitant une adhésion sur le Webshop, le nombre de sessions restantes n'est pas affiché correctement.	8.2.2.0; 8.3.0.0	<a href="#">BACKOFFICE-22732</a>
CD-110008	Expositions: Documents bloqués par l'environnement du serveur WSDL.	8.3.0.0; 8.1.1.X; 8.1.0.12; 8.1.2.6; 8.2.0.5; 8.2.1.3; 8.2.2.1	<a href="#">BACKOFFICE-22753</a>
CD-110923	Expositions: Un tableau détaillé dans lequel les ticket sont répartis en lots est affiché même si la commande ne dépasse pas 100 tickets.	8.3.0.0; 8.2.1.4; 8.2.2.1	<a href="#">BACKOFFICE-22824</a>
CD-112879	Les pays figurant dans le menu déroulant de sélection du formulaire de données des visiteurs ne sont plus triés.	8.3.0.0; 8.2.2.X MP; 8.2.0.X MP; 8.2.1.X MP	<a href="#">BACKOFFICE-22916</a>
CD-113312	Expositions: Les articles avec des périodes actives configurés comme articles optionnels pour une exposition peuvent également être achetés avec les tickets d'exposition en dehors des périodes actives.	8.3.0.0; 8.2.2.X; 8.2.1.X	<a href="#">BACKOFFICE-22945</a>
WSDL			
Ticket client	Description	Version	Référence interne
	Les reçus d'un terminal de paiement ne sont pas imprimés complètement (texte tronqué).	8.3.0.0; 8.3.1.0	<a href="#">BACKOFFICE-22994</a>

## WSDL

Ticket client	Description	Version	Référence interne
CD-102552	Location: Lorsqu'un article gratuit est inclus dans une commande de location sur la Boutique en ligne, le prix modifié de l'article de location gratuit apparaît comme -1 dans le backoffice, au lieu de 0.	8.0.2.X MP; 8.0.1.X MP; 8.0.0.X MP; 8.1.1.X MP; 8.3.0.0; 8.1.0.X MP; 8.1.2.X MP; 8.2.1.4; 8.2.0.5; 8.2.2.X MP	<a href="#">BACKOFFICE-22668</a>
	Activités: Lorsqu'un article optionnel configuré comme un article avec bon d'achat est vendu sur la boutique en ligne, le bon d'achat n'est pas inclus dans l'e-mail de confirmation.	8.0.2.X MP; 8.0.1.X MP; 8.0.0.X MP; 8.1.1.X MP; 8.3.0.0; 8.1.0.X MP; 8.1.2.X MP; 8.2.1.4; 8.2.0.5; 8.2.2.X MP	<a href="#">BACKOFFICE-22694</a>

## Boutique en ligne

Activités			
Ticket client	Description	Version	Référence interne
CD-104972	Lorsqu'un article optionnel configuré comme un article avec bon d'achat est vendu sur la boutique en ligne, le bon d'achat n'est pas inclus dans l'e-mail de confirmation.	6.0.2.X MP; 6.0.1.X MP; 6.0.0.X MP; 6.1.1.X MP; 6.1.0.X MP; 6.1.2.X MP; 6.3.0.0; 6.2.1.3; 6.2.0.5; 6.2.2.X MP	<a href="#">WEBAPP-6668</a>
Réservations (Réservations de salles)			
Ticket client	Description	Version	Référence interne
	Le champ Participants est toujours affiché dans l'écran Créer une réservation, même si la demande de participants n'a pas été configurée pour une activité donnée.	6.3.0.0; 6.2.1.3; 6.2.2.X MP	<a href="#">WEBAPP-6698</a>
CD-111454	L'utilisation du filtre d'activité sur l'écran de réservation rapide ralentit considérablement la boutique en ligne.	6.3.0.0; 6.2.2.2; 6.2.0.X MP; 6.2.1.X MP	<a href="#">WEBAPP-6728</a>
Expositions (billetterie horodatée)			
Ticket client	Description	Version	Référence interne
CD-107365	Expositions combinées: Si l'on sélectionne un créneau horaire plus de deux mois à l'avance pour la première exposition, aucun créneau horaire ne sera récupéré plus de deux mois à l'avance pour la ou les expositions suivantes.	6.3.0.0; 6.2.1.3; 6.2.2.1	<a href="#">WEBAPP-6654</a>
CD-113268	Une erreur se produit lors de l'achat de tickets d'exposition lorsque le nombre minimum de tickets à acheter est supérieur au nombre de tickets restants pour ce créneau horaire particulier.	6.0.2.X MP; 6.0.1.X MP; 6.0.0.X MP; 6.1.1.X MP; 6.1.0.X MP; 6.1.2.X MP; 6.3.0.0; 6.2.2.X MP; 6.2.0.X MP; 6.2.1.X MP	<a href="#">WEBAPP-6784</a>
	Erreur lors de l'ajustement du prix du ticket d'une exposition pour laquelle un abonnement obligatoire a été configurée.	6.3.0.0; 6.2.2.X MP	<a href="#">WEBAPP-6804</a>
Général			
Ticket client	Description	Version	Référence interne
CD-106720	Les pays figurant dans le menu déroulant de sélection du formulaire de données des visiteurs ne sont plus triés.	6.1.1.X MP; 6.1.0.X MP; 6.1.2.X MP; 6.3.0.0; 6.2.1.3; 6.2.0.5; 6.2.2.X MP	<a href="#">WEBAPP-6649</a>
CD-108903	Un paiement initié via Envisio pay a été traité bien qu'il ait été annulé.	6.0.2.X; 6.0.1.X; 6.1.1.X; 6.3.0.0; 6.2.1.3; 6.2.0.5; 6.1.2.6; 6.2.2.X; 6.1.0.X	<a href="#">WEBAPP-6687</a>
	Le paiement avec un portefeuille numérique pour lequel un groupe de prix réduits a été configuré et qui est appliqué au prix du panier d'achat n'est pas pris en charge lorsque l'option de paiement immédiat est désactivée.	6.3.0.0	<a href="#">WEBAPP-6693</a>

Activités			
	Lorsque l'on passe d'un membre de la famille à l'autre dans l'aperçu de Mes portefeuilles numériques, la liste des portefeuilles numériques n'est pas actualisée en conséquence.	6.0.2.X MP; 6.0.1.X MP; 6.0.0.X MP; 6.1.1.X MP; 6.1.0.X MP; 6.1.2.X MP; 6.3.0.0; 6.2.2.X MP; 6.2.1.X MP	<a href="#">WEBAPP-6703</a>
	Les portefeuilles numériques bloqués peuvent toujours être utilisés pour payer sur la boutique en ligne.	6.0.0.X MP; 6.1.1.X MP; 6.1.0.X MP; 6.1.2.X MP; 6.3.0.0; 6.2.1.3; 6.2.0.5; 6.2.2.X MP	<a href="#">WEBAPP-6704</a>
	Lors de l'achat de plus de 100 tickets, les tickets électroniques sont joints à l'e-mail même si le paramètre "Exclure les tickets électroniques des pièces jointes" est activé.	6.3.0.0; 6.2.2.1	<a href="#">WEBAPP-6705</a>
CD-112905	L'acceptation automatique des cookies facultatifs ne fonctionne plus.	6.1.1.X; 6.3.0.0; 6.2.1.3; 6.2.0.5; 6.1.2.6; 6.2.2.X; 6.1.0.X	<a href="#">WEBAPP-6759</a>
	Il n'est pas possible de modifier un contact qui n'est pas lié à une carte d'adresse régulière, après une première tentative de modification d'un contact basé sur un utilisateur régulier.	6.0.2.X MP; 6.0.1.X MP; 6.0.0.X MP; 6.1.1.X MP; 6.1.0.X MP; 6.1.2.X MP; 6.3.0.0; 6.2.2.X MP; 6.2.0.X MP; 6.2.1.X MP	<a href="#">WEBAPP-6783</a>
	Une ligne vide s'affiche sur la page Mes données après le champ Remarques.	6.3.0.0; 6.3.1.0	<a href="#">WEBAPP-6798</a>
	La fenêtre pop-up des nouveaux cookies ne s'affiche pas correctement sur les appareils mobiles.	6.3.0.0	<a href="#">WEBAPP-6846</a>
Historique et aperçu			
Ticket client	Description	Version	Référence interne
	Mes coupons : La colonne Minutes disponibles est visible même si le paramètre du gestionnaire Afficher les minutes disponibles n'est pas actif.	6.0.2.X MP; 6.0.1.X MP; 6.0.0.X MP; 6.1.1.X MP; 6.1.0.X MP; 6.1.2.X MP; 6.3.0.0; 6.2.2.X MP; 6.2.0.X MP; 6.2.1.X MP	<a href="#">WEBAPP-6702</a>
Cours (Cours de natation)			
Ticket client	Description	Version	Référence interne
CD-108553	La fonctionnalité de filtrage ne fonctionne pas dans le module Cours.	6.2.2.0; 6.3.0.0; 6.2.1.3; 6.2.0.5	<a href="#">WEBAPP-6665</a>
Abonnement			
Ticket client	Description	Version	Référence interne
	Traductions incorrectes du bouton Start dans la colonne de prolongation automatique des abonnements.	6.2.2.0; 6.3.0.0	<a href="#">WEBAPP-6691</a>
	Les abonnement groupe de cours placées dans un panier n'apparaissent pas comme des inscriptions à des groupes de cours en attente dans le backoffice.	6.1.2.X MP; 6.3.0.0; 6.2.1.3; 6.2.0.5; 6.2.2.X MP	<a href="#">WEBAPP-6696</a>
Autres			

Activités			
Ticket client	Description	Version	Référence interne
	Erreur de la boutique en ligne après la mise en place d'un nouvel environnement.	6.3.0.0; 6.3.1.0; 6.2.2.X	<a href="#">WEBAPP-6839</a>

## Distributeur automatique de tickets

Ticket client	Description	Version	Référence interne
CD-102270	Le WPF se bloque après avoir reçu une valeur vide du lecteur d'eID.	6.3.0.0; 6.2.2.X; 6.2.0.X; 6.2.1.X	<a href="#">KIOSK-1068</a>
CD-100338	L'impression des tickets est lente sur le distributeur automatique de tickets.	6.1.1.X; 6.1.0.10; 6.1.2.5; 6.2.1.3; 6.2.0.5; 6.2.2.1; 6.3.0.0	<a href="#">KIOSK-1088</a>
CD-102243	Une erreur se produit, entraînant un écran noir.	6.2.1.3; 6.2.0.5; 6.2.2.1; 6.3.0.0	<a href="#">KIOSK-1089</a>
	Le rechargement des portefeuilles numériques de débit ne fonctionne pas.	6.2.2.0; 6.3.0.0	<a href="#">KIOSK-1091</a>
	Lors de l'impression de tickets par numéro de commande via le distributeur automatique, l'aperçu des tickets n'est plus affiché et l'impression commence immédiatement après avoir sélectionné l'option Imprimer par numéro de commande.	6.3.0.0	<a href="#">KIOSK-1106</a>

## Interface framework

Ticket client	Description	Version	Référence interne
	Le cadre "Paramètres d'importation des ventes" du sous-onglet "Synchronisation des ventes" dans la configuration du plugin TradeFlow n'est pas correctement aligné.	8.2.0.1; 8.2.1.1; 8.2.2.1; 8.3.0.0	<a href="#">PLUGINS-1918</a>
CD-115856	DynamicsCrmCE: Lorsqu'un contact individuel est mis à jour dans Recreatex, le changement n'est pas reflété dans MS Dynamics.	8.1.2.1; 8.2.1.1; 8.2.0.2; 8.2.2.1; 8.3.0.0	<a href="#">PLUGINS-1963</a>
CD-116417	Le plugin TradeFlow n'importe pas correctement les ventes d'Enviso vers Recreatex si l'un des paiements dans Enviso échoue ou est annulé.	8.3.0.0	<a href="#">PLUGINS-1966</a>

## Informations détaillées

### Utiliser des styles de calendrier personnalisables pour mettre en évidence les périodes d'exposition

Grâce aux 5 nouveaux styles configurables, vous pouvez désormais définir des couleurs personnalisées pour des périodes d'exposition spécifiques, par exemple pour mettre en évidence des événements spéciaux supplémentaires organisés pendant une certaine exposition. L'affichage du calendrier avec code couleur et explication permet au client de la boutique en ligne d'avoir une vue d'ensemble claire sur un seul écran, sans avoir à chercher d'autres informations.

Dans notre exemple, nous organisons plusieurs événements sur le thème de Noël en décembre/janvier, auxquels les clients peuvent assister pendant les heures d'ouverture habituelles : Noël autour du monde (exposition interactive), La plus grande fête de Noël et La plus grande fête de Noël pour les enfants.

Nous voulons nous assurer que nos clients peuvent clairement voir dans l'affichage du calendrier sur la boutique en ligne quel événement a lieu quel(s) jour(s) et fournir toutes les informations de base nécessaires.

recreatex
Hello Jason Gary, My profile EN 0 articles / € 0.00

Exhibitions
Web shop
Activities
Bookings
Lesson results
Rental
More modules

## Winter circus 2023

From 31 October 2023  
Till 28 January 2024

Price:  
**€ 8.00**

[Back to list](#)

Select a date

DECEMBER 2023 - JANUARY 2024

DECEMBER							JANUARY								
M	T	W	T	F	S	S	M	T	W	T	F	S	S		
				1	2	3	52								
48	4	5	6	7	8	9	10	1	1	2	3	4	5	6	7
49								2	8	9	10	11	12	13	14
50	11	12	13	14	15	16	17	3	15	16	17	18	19	20	21
51	18	19	20	21	22	23	24	4	22	23	24	25	26	27	28
52	25	26	27	28	29	30	31	5	29	30	31				
1															

■ Greatest Christmas party (19:00 - 23:00)

■ Greatest Christmas party for kids (11:00 - 15:00)

■ Christmas around the world - interactive expo with food tasting (All day)

Available times for 01 December 2023 are:

10:00 - 20:00 hour 150 of 150 available

1. Périodes d'exposition codées par couleur pour mettre en évidence les événements spéciaux pendant la période de Noël - stylisme personnalisé



### NOTE

Si une période comporte plusieurs événements à code couleur qui se chevauchent, seule la couleur du style de calendrier qui a été défini en premier sera visualisée dans le calendrier.

Par exemple, si vous définissez d'abord le style de calendrier de type 3, la couleur liée à ce style sera utilisée dans le calendrier même s'il y a d'autres événements avec d'autres styles de calendrier le même jour.

2. Périodes d'exposition régulières avec capacité disponible - style par défaut
3. Périodes d'exposition sans capacité (épuisé) - style par défaut
4. Aucune période d'exposition disponible - style par défaut

Pour configurer les périodes d'exposition codées par couleur, procédez comme suit :

## 1. Créez des calendriers pour toutes les périodes que vous souhaitez mettre en évidence.

- Vous créez des calendriers dans votre application Recreatex, module **Général > Paramètres > Calendriers** (fonctionnalité existante).

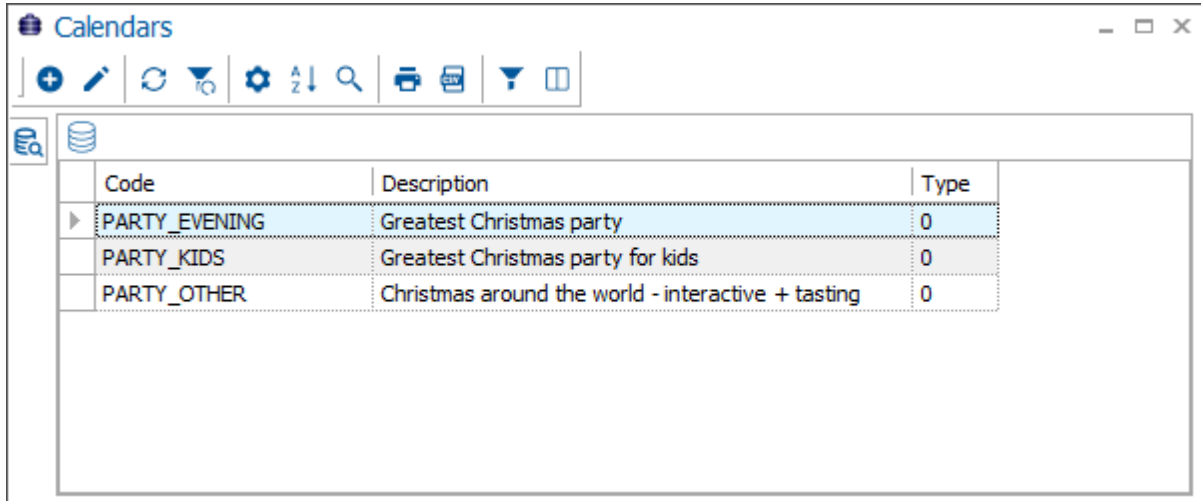

Code	Description	Type
PARTY_EVENING	Greatest Christmas party	0
PARTY_KIDS	Greatest Christmas party for kids	0
PARTY_OTHER	Christmas around the world - interactive + tasting	0

## 2. Lier les calendriers à l'exposition

- Ouvrez l'exposition et allez dans l'onglet **Web** > sous-onglet **Calendriers Web**.

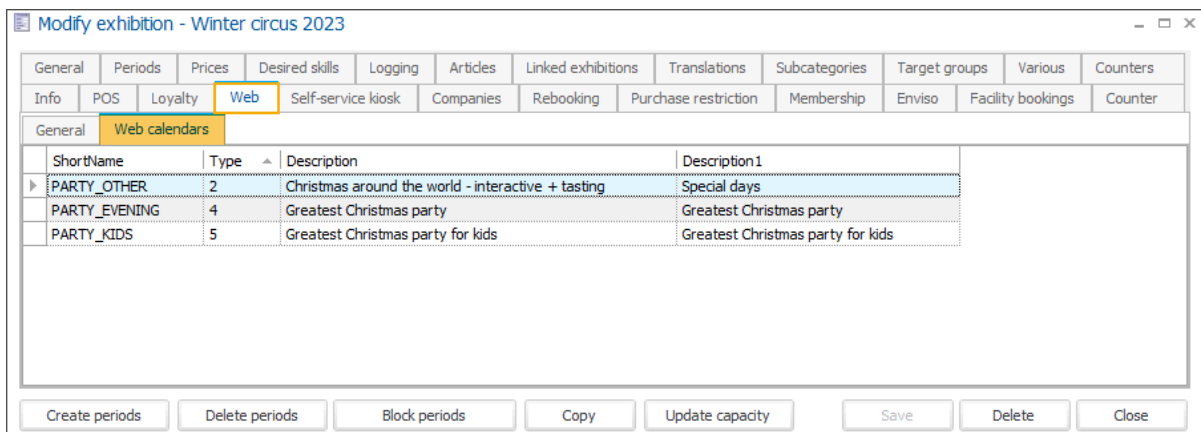

ShortName	Type	Description	Description1
PARTY_OTHER	2	Christmas around the world - interactive + tasting	Special days
PARTY_EVENING	4	Greatest Christmas party	Greatest Christmas party
PARTY_KIDS	5	Greatest Christmas party for kids	Greatest Christmas party for kids

Utilisez la fonctionnalité du cadre disponible pour créer un **calendrier web d'exposition** pour chaque calendrier que vous souhaitez lier et visualiser sur la boutique en ligne.

Un **calendrier web d'exposition** est simplement une combinaison d'un **calendrier** (1) et d'un **Style de calendrier web** (2)

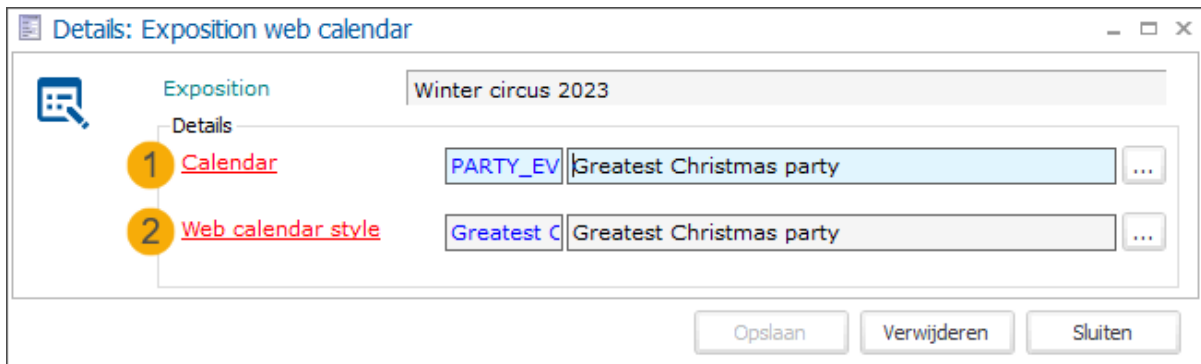

Exposition		Winter circus 2023	
1	Calendar	PARTY_EV	Greatest Christmas party
2	Web calendar style	Greatest C	Greatest Christmas party

Chaque calendrier ne peut être lié qu'une seule fois au sein d'une même exposition.

- **Styles de calendrier web**: Actuellement, vous pouvez définir jusqu'à 5 styles personnalisés. Il n'est pas permis de définir plusieurs styles de calendrier pour le même type (1 à 5).

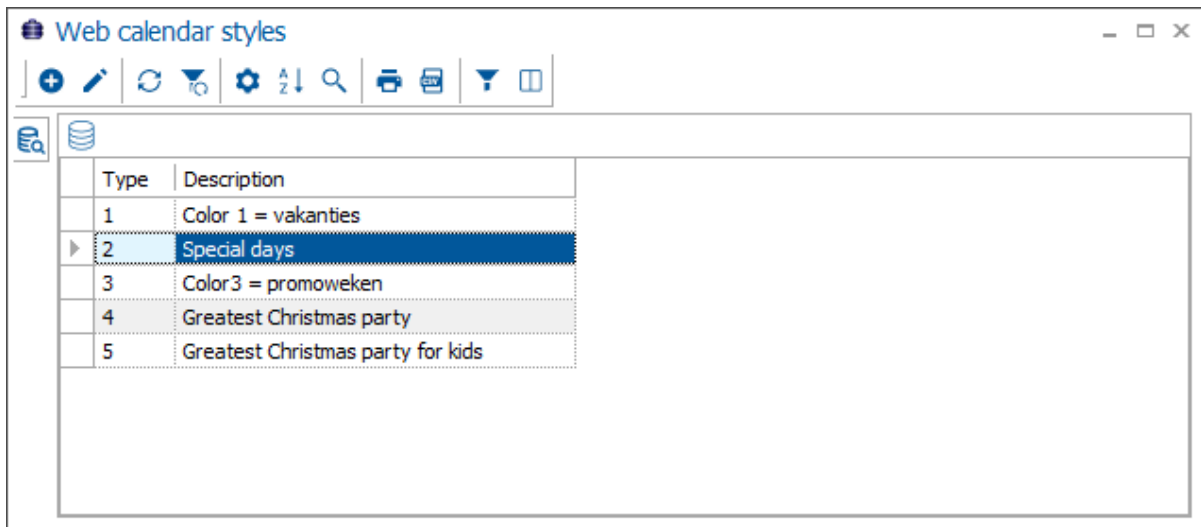

Pour créer chacun des 5 styles de calendrier, utilisez la fonctionnalité cadre disponible.

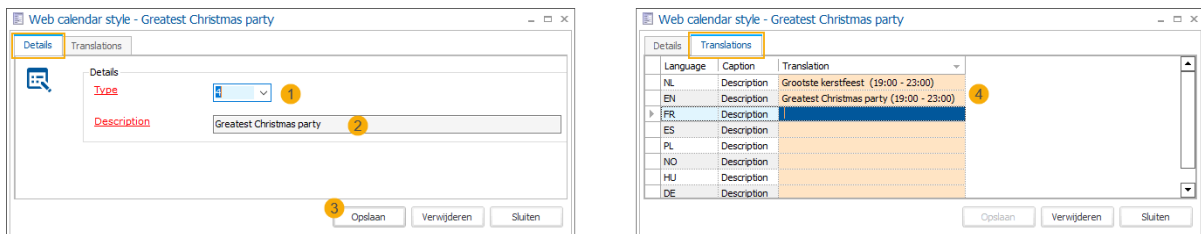

Dans l'onglet **Détails**, sélectionnez le **Type** (1) allant de 1 à 5 et fournissez une **Description** (2). Cliquez sur **Enregistrer** (3).

Sous l'onglet **Traductions**, ajoutez une description traduite pour chaque langue concernée (4). Les descriptions traduites sont affichées dans la légende et servent non seulement à expliquer la signification de chaque couleur, mais aussi à fournir des informations de base sur l'événement correspondant.

Si aucune traduction n'est fournie, la description du calendrier web (2) sera utilisée à la place et affichée dans toutes les langues.

### 3. Attribuer une couleur à chaque style de calendrier

- Dans la Boutique en ligne **Manager**, allez dans **Expositions > Paramètres > onglet Couleurs** et sélectionnez une couleur pour chaque type de calendrier que vous avez l'intention d'utiliser.



recreatex

Logged in as admin  
Log out

NL | FR | EN | DE | ES | NB

General Web shop Membership Activities Facility bookings Lesson scores Exhibitions Ticketing More modules

## Exhibitions

Settings Colours

### Colours

Calendar Style 1

Calendar Style 2

Calendar Style 3

Calendar Style 4

Calendar Style 5

SAVE

#18dec6 Apply

R: 24  
G: 222  
B: 198  
H: 173  
S: 89  
V: 87

## Choisissez un type de carte lors de l'achat d'un abonnement sur la boutique en ligne

Lorsque les clients achètent ou renouvellent un abonnement via la boutique en ligne, ils ont déjà la possibilité d'ajouter l'abonnement à leur carte (physique) existante.

Toutefois, vous avez désormais la possibilité de permettre aux clients de choisir le type de carte d'une nouvelle carte et de leur donner le choix, par exemple, entre une carte de membre physique et une carte de membre numérique (par exemple, un code QR), qui est souvent moins chère.

La configuration se fait dans SydAdmin, le backoffice Recreatex et le Webshop Manager.

### 1. Configurer les définitions de cartes disponibles pour la boutique en ligne

Dans **SydAdmin**, allez dans **Management > Appareils > Définitions de cartes** et assurez-vous que toutes les définitions pertinentes sont configurées pour l'utilisation de la boutique en ligne.

Modify card definition - Magnetic stripe card

**Details**

**Code** KLANT-M

Description Magnetic stripe card

Type Customer card

Swallow card allowed     Encryption     Integration with Ojmar

Identification card    LDAP

Show on web

**Card number generation**

Default. The card number is based on the number series.

None, use the next, free existing card.

Random

By pattern, example: yyyyMMddHHmmssffRR    Test

Add prefix to card number at creation

**Parsing Recreatex**

**Identification**

With prefix    Prefix 9999

Fixed length    Length 13

**Division**

Has cust. code    from 1    to 4

Has project code    from 5    to 8

Data    from 9    to 13

**Parsing access control**

**Identification**

With prefix    Prefix 9999

Fixed length    Length 13

**Division**

Has cust. code    from 1    to 4

Has division code    from 5    to 8

Data    from 9    to 13

Save    Delete    Close

## 2. Ajouter une ou plusieurs définitions de cartes à l'article relatif à l'abonnement

Pour configurer toutes les options de la carte pour un abonnement donné, dans **Recreatex**, allez dans le module **Général > Données de base > Articles > Articles** et ouvrez l'article de l'abonnement concerné. Sous l'onglet **Web > sous-onglet Général**, allez à la section **Création de cartes**.

**Article card - Membership swim club**

External barcodes | Locker | Sales remarks | KSV

Web | Self-service kiosk | Attachments | Discounts | Extras | Categories | Validation when sold | Accounting per division | Loyalty | Commission agreement | UITPAS | Required membership | Companies | Intersolve | Secutx | Envisio

Details | Finances | Types | Membership | POS | Tickets | Active periods | Selling prices | Components | Subscr. validity | Options | Units | Deviating accounts | Various | Ingredients | Purchase | Logging | Barcodes | Translations

General | Images | QR code webshop | Admission

Sales limits  
Max. sales: 0

General  
 Show on web module Webshop  
 From: 00:00:00  
 Till: 00:00:00  
 Show within vouchers  
 Allow price modifications

Rental  
 Show on the website rental  
 From: 00:00:00  
 Till: 00:00:00

Facility bookings  
 Show on the website facility bookings  
 From: 00:00:00  
 Till: 00:00:00

E-ticketing settings  
 E-ticketing division: [ ] [ ]

E-ticket templates  
 E-ticket template: [ ] [ ]  
 Discount code ticket template: [ ] [ ]  
 Consumption/gift voucher: [ ] [ ]

Ingenico Direct  
 Product Type: None

Membership  
 Show on web module Membership  
 Module:  Membership  E-ticketing  
 From: 00:00:00  
 Till: 00:00:00  
 Extra article: [ ] [ ]  
 Do not charge article new card for the first card  
 Allow several sales  
 Allow to link several persons  
 Accumulate memberships

Renew membership  
 Show on web module Membership and 'My memberships'  
 Renew in web module Membership and 'My memberships'  
 Validate lesson groups  
 Allow external party sale on web

Card creation

Sequence	Description	RegistrationItemShortName	RegistrationItemDescription
1	Magnetic stripe card	05-105	Extra cost magnetic stripe card
2	Wrist band	05-1055	Extra cost wrist band

Copy | Save | Delete | Close

En utilisant la fonctionnalité de cadre disponible, ajoutez toutes les options de carte pertinentes pour cet abonnement.

**Card creation - Magnetic stripe card**

Details | Translations

Details

1 Card definition: KLANT-M | Magnetic stripe cards

2 Registration item: 05-105 | Magnetic stripe card - extra cost

3 Description: Magnetic stripe card

4 Sequence: 1

5 Opslaan | Verwijderen | Sluiten

**Card creation - Magnetic stripe card**

Details | Translations

Language	Caption	Translation
FR	Description	
ES	Description	
PL	Description	
NO	Description	
EN	Description	Magnetic stripe card
NL	Description	Magneetkaart
HU	Description	
DE	Description	

6

Opslaan | Verwijderen | Sluiten

Pour chaque option de carte que vous devez configurer :

- **Définition carte (1):** Seules les définitions de cartes dont le paramètre **Afficher sur le web** est actif peuvent être sélectionnées ici (voir étape 1).



**NOTE**

Chaque définition de carte ne peut être utilisée qu'une seule fois dans le cadre du même article d'abonnement.

- **Article d'enregistrement (2):** Sélectionnez un article pour enregistrer les ventes de cette option de carte. Vous pouvez également définir ici le prix supplémentaire pour ce type de carte. Ce prix sera automatiquement ajouté au type de carte : (Coût supplémentaire de {0})

New ▾

€ 20.00

Standard (QR code)

Magnetic stripe card  
(Extra cost of € 3.00)

Wrist band (Extra cost of € 15.00)

- **Description** (3): Donnez un nom à votre option de carte. Cette description sera utilisée dans la boutique en ligne si aucune traduction n'a été fournie pour les différentes langues.
- **Séquence** (4) : Si vous avez plusieurs options de cartes, vous pouvez définir ici le numéro de séquence de l'option en cours. Ce numéro sera utilisé dans la boutique en ligne pour trier et afficher les options dans l'ordre souhaité.

Cliquez sur **Enregistrer** (5) pour ajouter l'option de carte. Dans l'onglet **Traductions** (6), vous pouvez désormais ajouter des descriptions traduites pour toutes les langues concernées.

Sauvegardez votre article d'abonnement.



### IMPORTANT

Pour pouvoir utiliser ces définitions de cartes préconfigurées basées sur une gamme de cartes spécifique, vous devez désactiver le paramètre **Créer automatiquement un n° de carte** dans votre article d'abonnement (onglet **Tickets** > section **Ticket d'accès**).

## 3. Définir les gammes de cartes à utiliser dans la boutique en ligne

Dans **Recreatex**, allez dans **Abonnements** > **Paramètres** > onglet **Web** > section **Plages de création de cartes en ligne**.

Membership parameters

General Renewals Statuses Various **Web** Logging Default customer cards

Renewal template  E-ticket abonnement

External sale integration

Registration article  NMBS Registration Article

Online card creation ranges

	Division	From	To	LastUsedNumber	Description
	Sportdienst	30000	40000	1	Magnetic stripe cards
▶	Sportdienst	1500	3500	1500	Gantner Wristbands
	Sportdienst	8900	9900	8900	Klantenkaart op MiFare

Save Close

Utilisez la fonctionnalité du cadre disponible pour créer des gammes de cartes en ligne pour toutes les définitions de cartes nécessaires. De cette façon, vous réservez les plages de la carte à une utilisation en ligne uniquement.

Pour chaque plage de carte vous devez sélectionner :

- **Définition carte** (1): Vous pouvez créer plusieurs intervalles pour la même définition de carte au sein de la même division, mais ces intervalles ne peuvent pas se chevaucher.
- **Division** (2): Vous pouvez créer des plages pour plusieurs divisions.
- **Du/au** (3) : Les numéros de début et de fin de la plage.
- **La société** (4) et le **Code de division** (5) sont remplis automatiquement lorsque vous sélectionnez une division (2).
- **LastUsedNumber** (6) est ajusté automatiquement pour fournir des informations sur le dernier numéro utilisé pour la création de la carte.

Cliquez sur **Enregistrer** pour ajouter la nouvelle plage de cartes à la liste.

Lorsqu'une gamme de cartes a été créée, les cartes disponibles sont créées et ajoutées à un tableau utilisé par la boutique en ligne pour gérer le traitement des commandes par carte lors du passage à la caisse.



#### NOTE

Il n'est pas possible de supprimer une plage si une carte a déjà été générée dans le flux de paiement à l'aide d'un numéro de cette plage.

## 4. Autoriser l'option de carte standard (numéro de carte généré de manière aléatoire et uniquement numérique)

Si vous souhaitez également donner à vos clients la possibilité de choisir un abonnement uniquement numérique sous la forme d'un code QR ou d'un code-barres généré aléatoirement et imprimé sur la

confirmation de la commande, vous devez activer le paramètre **Activer l'option de type de carte standard dans la fonctionnalité des types de cartes** dans le **Gestionnaire** de boutique en ligne, sous **Abonnement > Paramètres > section Fonctionnalités**.

## Membership

**SAVE**

### General settings

Module active	<input checked="" type="checkbox"/>
Anonymous access	<input checked="" type="checkbox"/>
Navigate to shopping cart after adding	<input type="checkbox"/>
The user can put a membership on an existing card	<input checked="" type="checkbox"/>
Allow add/edit family during purchase for already registered user	<input type="checkbox"/>
Description In Cart	<input type="text" value="Short description"/>

---

### Functionalities

Purchase new membership	<input checked="" type="checkbox"/>
Renew membership	<input checked="" type="checkbox"/>
Renew inactive membership	<input checked="" type="checkbox"/>
Renew invalid membership	<input checked="" type="checkbox"/>
Convert membership	<input checked="" type="checkbox"/>
Expand family membership	<input checked="" type="checkbox"/>
Cancel subscription	<input checked="" type="checkbox"/>
Undo cancellation of subscriptions	<input checked="" type="checkbox"/>
Use advanced membership flow	<input checked="" type="checkbox"/>
Display article(s) same as quantity	<input type="checkbox"/>
Enable standard card type option in card types functionality	<input checked="" type="checkbox"/>



## ASTUCE

Dans la boutique en ligne, l'option carte standard a un libellé par défaut : **Standard**. Pour que vos clients comprennent mieux ce type de carte, vous pouvez modifier la traduction de l'étiquette dans la Boutique en ligne **Gestionnaire**, sous **Général > Traductions > section Traductions personnalisées**.

**Filter translations**

Language:

Code:

Default translation:

Current translation:

**SEARCH**

**Custom translations**

Code	Default translation	Modified translation
+ Type: Manager		
+ Type: Membership		
Modified translation:		<input type="text" value="Standard (QR code)"/>

**Update** **Cancel**

New

€ 20.00

Standard (QR code)

Magnetic stripe card (Extra cost of € 3.00)

Wrist band (Extra cost of € 15.00)

## Sélection des options de la carte de membre sur la Boutique en ligne

Les clients sélectionnent l'abonnement souhaité et la quantité. À l'étape suivante du processus de commande, ils ont la possibilité de choisir le type de carte sur lequel ils souhaitent faire figurer leur(s) abonnement(s).

- Si l'option **L'utilisateur peut ajouter un abonnement à une carte existante** est active, le client aura le choix de lier l'abonnement à une carte physique existante. La carte valide la plus récente sera pré-sélectionnée. (1) - fonctionnalité existante
- En choisissant **Nouveau** dans la liste déroulante, toutes les options possibles pour une nouvelle carte s'affichent. Les clients font leur choix à l'aide des boutons radio.
  - Si l'option Standard est active, elle sera affichée comme première option et sera pré-sélectionnée (3). Les autres options configurées s'affichent sous l'option Standard (4)
  - Si l'option Standard n'est pas activée, seules les options de carte configurées dans le backoffice seront affichées, dans l'ordre prédéfini, et aucune option ne sera pré-sélectionnée. (5)

En cliquant sur le bouton **Prêt** (6), la sélection de la carte est validée et le client peut maintenant ajouter sa commande au panier.

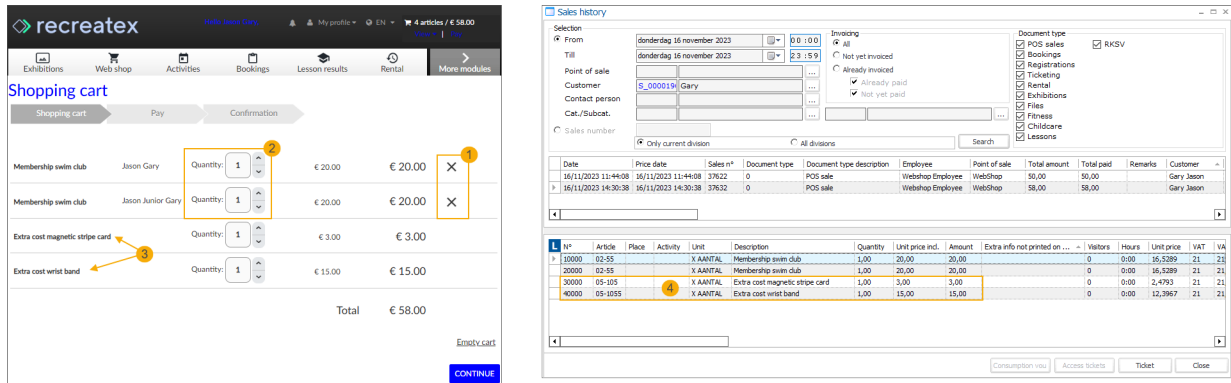

Dans l'aperçu du panier, les clients ont toujours la possibilité de supprimer la sélection (1) mais ne peuvent plus modifier la quantité (2). Le coût supplémentaire de chaque carte est ajouté comme une ligne distincte (3) et traité en conséquence dans le backoffice comme une ligne de vente distincte (4).

L'abonnement est lié au type et au numéro de carte corrects dans la gamme prédéfinie.

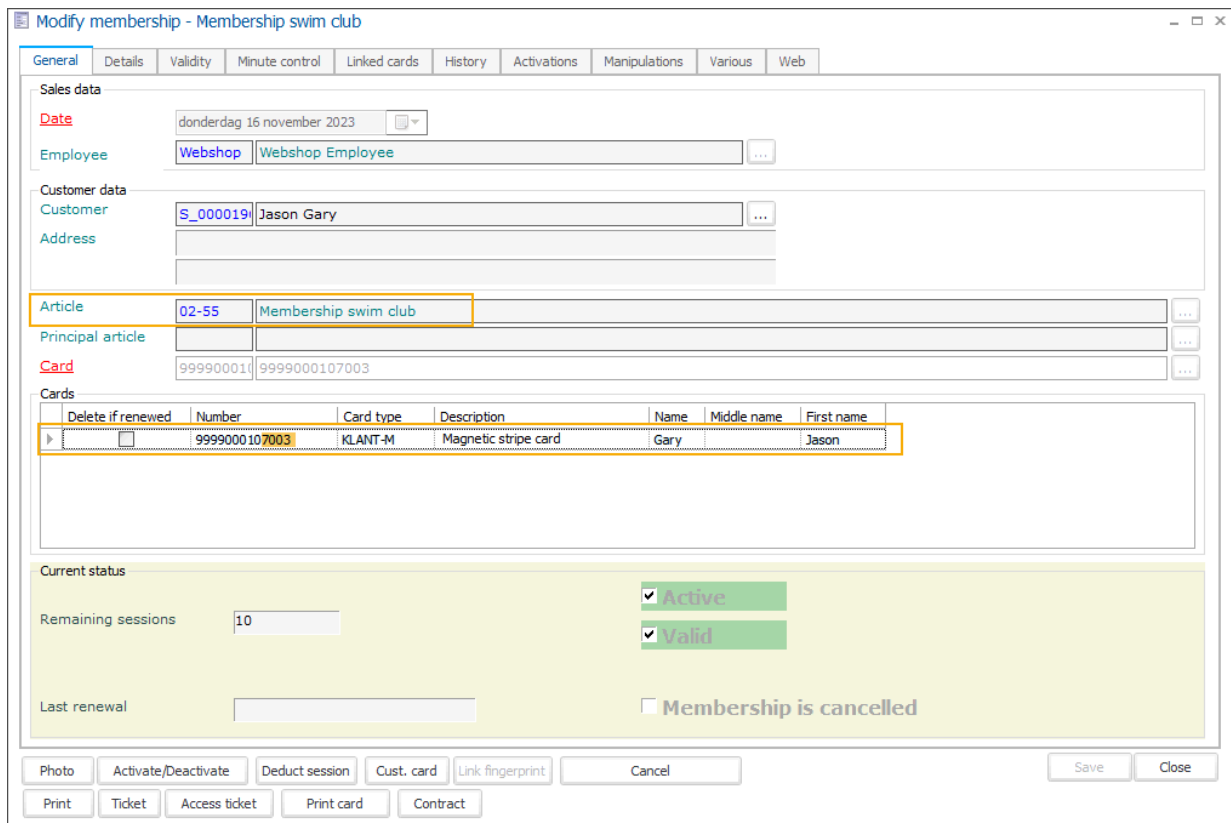

## Belcotax-On-Web : Amélioration des attestations fiscales XML export

Nous avons introduit un numéro de référence supplémentaire basé sur une série de numéros de système qui sera utilisé à la place du numéro de certificat réel afin d'éviter les lacunes dans les fichiers d'exportation des attestations fiscales pour Belcotax-On-Web.

Cette amélioration a été mise en œuvre pour la fonction **Exportation d'attestations fiscales** dans les modules **Cours de natation**, **Activités** et **Garderie périscolaire**:



- Cours de natation > Traitement > Exporter les attestations fiscales
- Activités > Traitement > Exporter les attestations fiscales
- Divers > Garderie périscolaire > Traitement > Exporter les attestations fiscales

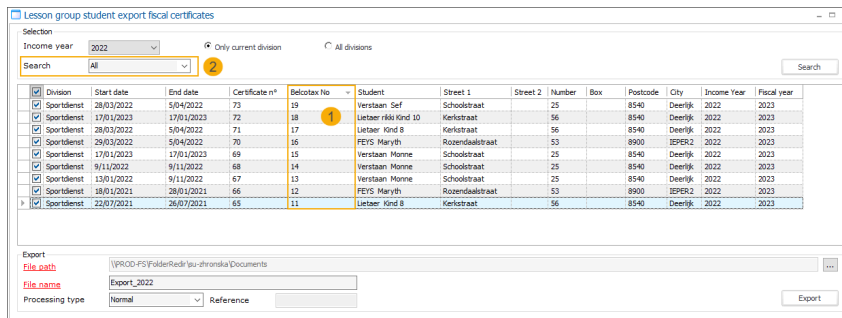

```
<Fishe20186>
<f2002_inkomstenJaar>2022</f2002_inkomstenJaar>
<f2005_registratienummer>0308357159</f2005_registratienummer>
<f2007_division />
<f2008_typefishe>28186</f2008_typefishe>
<f2009_volgnummer>25</f2009_volgnummer>
<f2010_referentie />
<f2011_nationaalnr>87052000197</f2011_nationaalnr>
<f2012_geboortedatum>20-05-1987</f2012_geboortedatum>
<f2013_naam>Verlaen</f2013_naam>
<f2015_adres>Schoolstraat 25</f2015_adres>
<f2016_postcodebelgisch>8540</f2016_postcodebelgisch>
<f2017_gemeente>Deerlijk</f2017_gemeente>
<f2018_landwoonplaats>0</f2018_landwoonplaats>
```

1. **Nr de Belcotax** Ce numéro de référence est basé sur une **série de numéros** générés automatiquement par le système Recreatex. Après la mise à jour vers Recreatex 8.3.0.0, chaque module Recreatex qui émet des attestations fiscales et chaque division disposera de sa propre série de numéros.

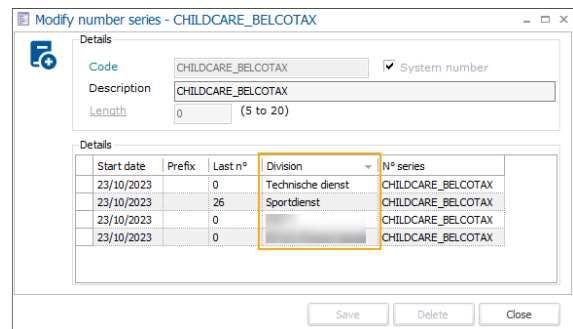
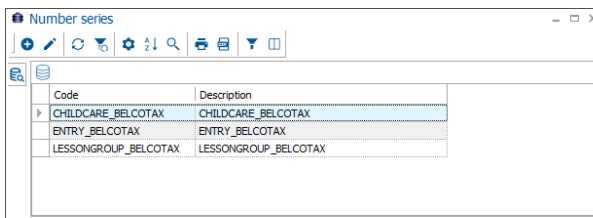

2. **Rechercher:** Filtre permettant de différencier les attestations fiscales **uniquement exportées**, **uniquement non exportées** (par défaut) ou **toutes les** attestations fiscales pour une année de revenu spécifique.

## Exportation XML

Lorsqu'une attestation fiscale est exportée pour la première fois, un numéro de référence Belcotax lui est attribué, suivant la série de numéros prédéfinie. En cas d'exportation de plusieurs certificats, le numéro de référence sera attribué par ordre croissant sur la base de l'année fiscale et du numéro de certificat.

Si vous choisissez le type de traitement **Normal** ou **Ajouter** lors de l'exportation d'attestations auxquelles un numéro de référence a déjà été attribué, le système vous avertit que de nouveaux numéros de référence seront appliqués si vous continuez. Cela est nécessaire pour garantir que les numéros de référence des attestations incluses dans l'exportation sont consécutifs, sans lacunes.

Lesson group student export fiscal certificates

Selection  
 Income year: 2022  
 Only current division / All divisions  
 Search: All

Division	Certificate n°	Start date	End date	Student	Street 1	Street 2	Number	Box	Postcode	City	Income Year	Belcotax No	Fiscal year
✓ Sportdienst	72	17/01/2023	17/01/2023	Lietae rikki Kin...	Kerkstraat		56		8540	Deerlijk	2022	1	2023
✓ Sportdienst	73	28/03/2022	5/04/2022	Verstaan Sef	Schoolstraatsc...		25		8540	Deerlijk	2022	3	2023
✓ Sportdienst	65	22/07/2021	26/07/2021	Lietae Kind 8	Kerkstraat		56		8540	Deerlijk	2022	4	2023
✓ Sportdienst	66	18/01/2021	28/01/2021	FEYS Maryth	Rozendaalstraat		53		8900	IEPER2	2022	5	2023
✓ Sportdienst	67	13/01/2022	9/11/2022	Verstaan Monne	Schoolstraatsc...		25		8540	Deerlijk	2022	6	2023
✓ Sportdienst	68	9/11/2022	9/11/2022	Verstaan Monne	Schoolstraatsc...		25		8540	Deerlijk	2022	7	2023
✓ Sportdienst	69	17/01/2023	17/01/2023	Verstaan Monne	Schoolstraatsc...		25		8540	Deerlijk	2022	8	2023
✓ Sportdienst	70	29/03/2022	5/04/2022	FEYS Maryth	Rozendaalstraat		53		8900	IEPER2	2022	9	2023
✓ Sportdienst	71	28/03/2022	5/04/2022	Lietae Kind 8	Kerkstraat		56		8540	Deerlijk	2022	10	2023

Overwrite Belcotax numbers?  
 ⚠ There are certificates selected which have already been exported to Belcotax. If you continue, a new Belcotax number will be generated. Do you want to continue?  
 OK Cancel

Export  
 File path: \\PROD-FS\FolderRedir\SU-Zhronska\Documents  
 File name: 2022\_export\_adjust  
 Processing type: Add Reference 451  
 Export

Pour les types de traitement autres que Normal ou Ajouter, par exemple **Modification**, il n'est permis d'exporter que des attestations auxquelles un numéro Belcotax a déjà été attribué. Une tentative d'exportation d'une attestation sans le numéro de référence entraînera une erreur de blocage.

Child care export fiscal certificates

Selection  
 Income year: 2022  
 Only current division / All divisions  
 Search: All

Division	Start date	End date	Certificate n°	Belcotax No	Income year	Fiscal year	Child	Street 1	Street 2	Number	Box	Postcode	City
☐ Sportdienst	31/10/2013	21/01/2014	21	9	2022	2023		Kerkstraat		18a	18a		
☐ Sportdienst	14/01/2020	14/01/2020	22	10	2022	2023		Rozendaalstraat		53			
☐ Sportdienst	23/01/2017	16/11/2017	23	11	2022	2023		Rozendaalstraat		53			
☐ Sportdienst	23/01/2017	25/01/2017	24	12	2022	2023		Rozendaalstraat		53			
☐ Sportdienst	6/10/2016	13/01/2020	25	13	2022	2023		Rozendaalstraat		53		8900	IEPER2
☐ Sportdienst	13/10/2016	21/10/2016	26	14	2022	2023		Rozendaalstraat		53		8900	IEPER2
☐ Sportdienst	12/10/2016	14/01/2020	27	15	2022	2023		Rozendaalstraat		53		8900	IEPER2
☐ Sportdienst	30/05/2017	30/05/2017	28	16	2022	2023		Rozendaalstraat		53			
☐ Sportdienst	4/07/2016	4/07/2016	29		2022	2023	*****						
☐ Sportdienst	4/07/2016	4/07/2016	30		2022	2023		Gent		10		9000	Gent
☐ Sportdienst	1/02/2022	1/02/2022	31		2022	2023		Schoolstraat		25		8540	Deerlijk
☐ Sportdienst	4/07/2022	4/07/2022	32		2022	2023		Schoolstraat		25		8540	Deerlijk
☐ Sportdienst	31/01/2022	31/01/2022	33	26	2022	2023		Kerkstraat		56		8540	Deerlijk

Export will not continue.  
 ⚠ Selection of not exported fiscal certificates is not possible with processing type.  
 OK

Export  
 File path: \\Client\C\$\Zuzana  
 File name: Export\_2022  
 Processing type: Change Reference 451  
 Export

# API changelog

Date	Type	Méthode	Aperçu	Référence interne
28 Aug 2023	Modifier	FindSubscriptions	Ajout du paramètre "ModifiedUntil" aux critères	<a href="#">BACKOFFICE-22527</a>
29 Aug 2023	Modifier	Tous les points de terminaison du panier	Ajouté 3 propriétés à BasketPayment <ul style="list-style-type: none"> <li>• OrderID</li> <li>• PayID</li> <li>• TrxId</li> </ul>	<a href="#">BACKOFFICE-22711</a>
29 Aug 2023	Modifier	FindPersons GetPersonLLVInfo-ByLessonGroup	Ajout de la propriété "Email" à PersonLLVInfo	<a href="#">BACKOFFICE-22714</a>
30 Aug 2023	Modifier	FindExpositions FindExpositionPrices	<ul style="list-style-type: none"> <li>• Expositions <ul style="list-style-type: none"> <li>• Exposition <ul style="list-style-type: none"> <li>• Prix <ul style="list-style-type: none"> <li>• ExpositionPrice <ul style="list-style-type: none"> <li>• <b>ArticleGroupId</b></li> <li>• <b>ArticleGroupName</b></li> </ul> </li> </ul> </li> </ul> </li> </ul> </li> <li>• <b>HideltemGroups</b></li> </ul>	<a href="#">BACKOFFICE-22712</a>
30 Aug 2023	Modifier	FindExpositions FindExpositionArticlePrices	Ajout de "AdditionalInformation" à ExpositionArticleOptional.	<a href="#">BACKOFFICE-21673</a>
05 Sep 2023	Ajouter	GetCashReportJson		<a href="#">BACKOFFICE-22463</a>
28 Sep 2023	Edit	Points de terminaison du panier	Ajout d'une nouvelle propriété à PlaceReservation <ul style="list-style-type: none"> <li>• ContactId</li> <li>• Guid?</li> </ul>	<a href="#">BACKOFFICE-22839</a>
29 Sep 2023	Edit	FindPersonContacts	Ajout d'une nouvelle propriété à Contact <ul style="list-style-type: none"> <li>• PersonId</li> <li>• Guid</li> </ul>	<a href="#">BACKOFFICE-22839</a>
02 Oct 2023	Edit	FindSubscriptionArticles	Ajout d'une nouvelle propriété à → Includes <ul style="list-style-type: none"> <li>• CardCreations <ul style="list-style-type: none"> <li>• bool</li> </ul> </li> </ul> Ajout d'une nouvelle propriété à SubscriptionArticle <ul style="list-style-type: none"> <li>• CardCreations <ul style="list-style-type: none"> <li>• Liste&lt;CardCreation&gt;</li> </ul> </li> </ul>	<a href="#">BACKOFFICE-22827</a>
06 Oct 2023	Edit	FindSales	Ajout de la propriété "RefundReference" aux Critères	<a href="#">BACKOFFICE-22917</a>
06 Oct 2023	Edit	Points de terminaison du panier	Ajout de 2 nouvelles propriétés à BasketPayment <ul style="list-style-type: none"> <li>• SplitReference</li> <li>• RefundReference</li> </ul>	<a href="#">BACKOFFICE-22917</a>
11 Oct 2023	Edit	GetPointOfSales	Ajout d'une nouvelle propriété à PointOfSale <ul style="list-style-type: none"> <li>• DivisionId</li> <li>• Guid</li> </ul>	<a href="#">BACKOFFICE-19374</a>

Date	Type	Méthode	Aperçu	Référence interne
06 Nov 2023	Edit	FindExpositions FindExpositionPrices	Ajout de 5 propriétés à ExpositionPrice FindExpositions: <ul style="list-style-type: none"><li>• Expositions<ul style="list-style-type: none"><li>• Prix<ul style="list-style-type: none"><li>• ArticleInfo1</li><li>• ArticleInfo2</li><li>• ArticleInfo3</li><li>• ArticleInfo4</li><li>• ArticleInfo5</li></ul></li></ul></li></ul> FindExpositionPrices <ul style="list-style-type: none"><li>• ExpositionPrices<ul style="list-style-type: none"><li>• ArticleInfo1</li><li>• ArticleInfo2</li><li>• ArticleInfo3</li><li>• ArticleInfo4</li><li>• ArticleInfo5</li></ul></li></ul>	<a href="#">BACKOFFICE-23023</a>